

Administración Portuaria  
Integral de Manzanillo, S.A. De C.V.



MANZANILLO

COORDINACIÓN GENERAL DE  
PUERTOS Y MARINA MERCANTE

SCT  
SECRETARÍA DE COMUNICACIONES  
Y TRANSPORTES



MANZANILLO

COORDINACIÓN GENERAL DE  
PUERTOS Y MARINA MERCANTE

*Especificaciones particulares.*



Administración Portuaria  
Integral de Manzanillo, S.A. De C.V.



Especificaciones de construcción obra civil.	Nombre del concepto.	Clave
	Suministro y colocación de señalamiento vertical bajo.	EP-001 al 021



## Especificación Particular.

Especificaciones de construcción obra civil.	Nombre del concepto.	Clave
	Suministro y colocación de señalamiento vertical bajo.	EP-001 al 021

EP-001 al 021 Suministro y colocación de señalamiento vertical bajo.

### 1.1 Descripción.

El Señalamiento Vertical son todas aquellas señales construidas con placas e instaladas a través de postes, se clasifican en tres tipos: señales preventivas, señales restrictivas y señales informativas.

### 1.2 Disposiciones.

El Contratista deberá tomar las precauciones necesarias para evitar daños a terceros y/o a las propias instalaciones. En caso de presentarse éstos, las reparaciones correspondientes serán por cuenta del Contratista y a satisfacción del Representante de API, sin tener derecho a retribución por dichos trabajos.

El Contratista deberá efectuar limpieza permanente de las áreas de trabajo y se obliga a mantener una señalización adecuada para evitar accidentes, esta señalización deberá estar iluminada por la noche.

Cabe aclarar que el equipo y maquinaria que en su caso se propuesto por el Licitante, es el que este ultimo deberá suministrar y operar en caso de ser considerada su propuesta técnica-económica como ganadora del procedimiento de contratación que al efecto se llevase a cabo, debido a que el Contratista será el único responsable de la calidad de los trabajos. En caso de que este no cumpla con la calidad requerida, el Contratista se obliga a ejecutarlo nuevamente a satisfacción del Representante de la API.

En la formulación de la propuesta se deberá de tomar en consideración, que por ser área de transito de trailers y area para el almacenaje de contenedores, la misma permanecerá en operación, por lo que deberá de hacerse las consideraciones y previsiones necesarias para realizar los trabajos y evitar accidentes.

### 1.3 Ejecución.

El señalamiento vertical bajo será fabricado en lámina de fierro Galvanizada Calibre 16 de primera calidad con ceja perimetral de espesor 2.54 cm. troquelada de un solo golpe, con orejas en lámina de fierro Cal. 14 unidas a la señal mediante punción mecánica con un mínimo de 5 (cinco) punciones por oreja (no soldadas ni con remaches) ver diagrama esquemático. El herraje para la fijación de las señales, tornillos, pernos, tuercas, rondanas planas y de presión deberá ser galvanizado de acuerdo a las normas ASTM A-307 y A-325.

Todas las señales tipo SR, SP, SIR y SIG deberán ser fabricadas en fondo reflejante grado alta intensidad prismático y leyendas y símbolos con película electrocut entresacadas Calidad 3M o equivalente; para las leyendas en color negro, éstas se realizarán con impresión serigráfica. Las señales tipo SID (bajas) tendrán fondo totalmente reflejante grado alta intensidad prismático color blanco y letras, símbolos y flechas con película electrocut entresacada color verde calidad 3M o equivalente. Las señales deberán ser tratadas mediante sistemas automáticos y cámaras de lavado (no manual), para lo anterior deberá de comprobar por separado su proceso y equipo con que cuenta para este fin, y deberán ir sin pintar en su parte posterior.

Para el caso de las señales SIS, SIT éstas deberán ser fabricadas en fondo reflejante grado alta intensidad prismático color blanco y leyendas y símbolos con película electrocut azul entresacada. A la parte frontal de la señal se le dará el acabado correspondiente según el tipo de señal con los colores conforme al manual de dispositivos para el control del tránsito en calles y carreteras vigentes; el material reflejante deberá ser colocado por medios mecánicos (no manual) mediante la utilización de aplicadora ASRA1000 o similar, no debiendo presentar burbujas de aire.

Especificaciones de construcción obra civil.	Nombre del concepto.	Clave
	Suministro y colocación de señalamiento vertical bajo.	EP-001 al 021

Cada licitante deberá presentar garantía por escrito de calidad, tanto del fabricante del señalamiento, así como por el fabricante de la película reflejante que garantice que a los siete (7) años de fabricada la película, se conserve por lo menos el ochenta y cinco por ciento (85%) de los coeficientes de reflexión inicial indicados en la Norma N-CMT-5-03-001/05 y a los diez (10) años el 70 por ciento (70%) de dichos coeficientes.

Así mismo deberá presentar certificado de calidad emitido por el fabricante de la película reflejante que avale el cumplimiento de todos y cada uno de los requisitos de calidad indicados en la Norma N-CMT-5-03-001/05, y que incluya los valores y los resultados de las pruebas que les hayan sido efectuadas a las películas reflejantes.

Esta información deberá estar avalada y certificada por algún organismo local o internacional que este reconocido por la Secretaría.

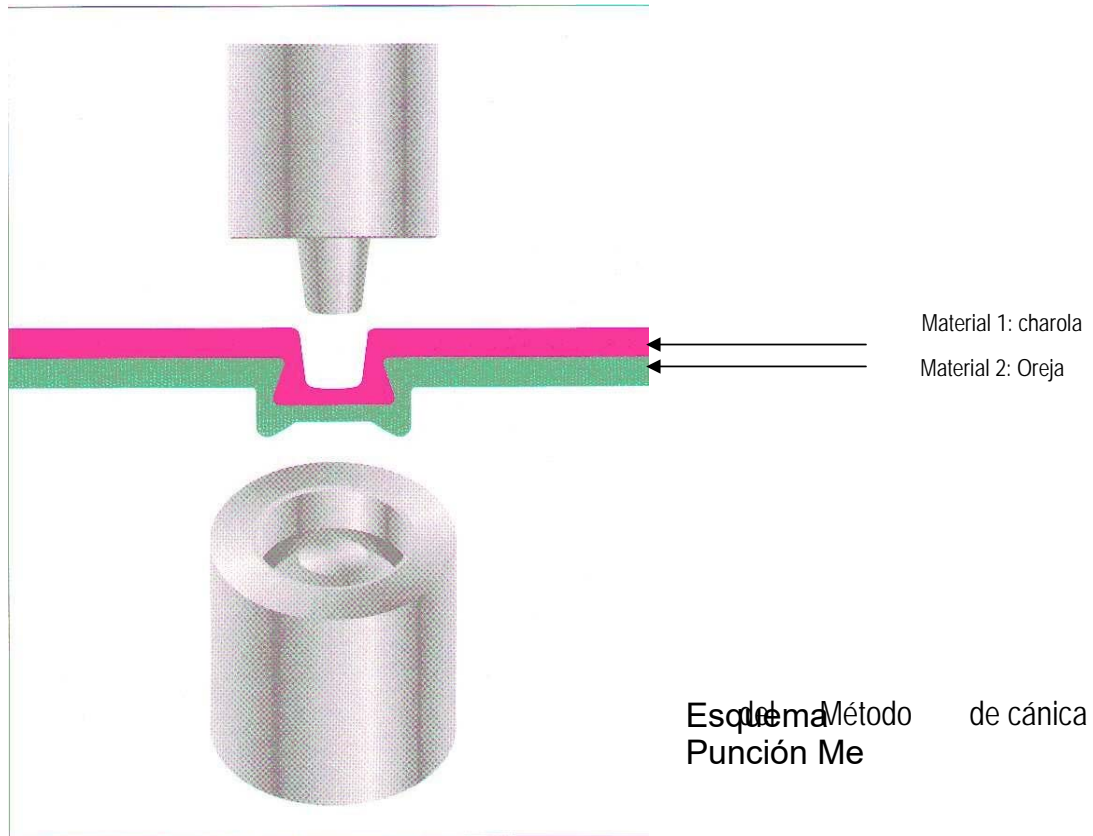

Las charolas serán empaquetadas en grupos de dos, cara con cara separadas con hule transparente de plástico y unidas por fleje de plástico, para evitar maltratos como raspaduras ó abolladuras en las láminas ocasionadas en las maniobras de carga, acarreo.

Para la colocación de señales bajas, se utilizarán postes de perfil cuadrado PTR de 2" x 2" con la longitud adecuada al tamaño y tipo de señal, de tal manera que ya colocada tenga la altura mínima especificada por el manual de la S.C.T. y deberá ser de Calibre 14, galvanizado por inmersión en caliente de acuerdo a las Normas ASTM A-123 contando con una varilla transversal (ancla de acero) de

Especificaciones de construcción obra civil.	Nombre del concepto.	Clave
	Suministro y colocación de señalamiento vertical bajo.	EP-001 al 021

Ø=1/2" x 0.20 m. en la parte inferior del poste. La excavación para el ahogado de los postes será de 20 x 20 x 40 cms de profundidad. El concreto se elaborará en el lugar de la colocación con una resistencia de 150 kg/cm<sup>2</sup>.

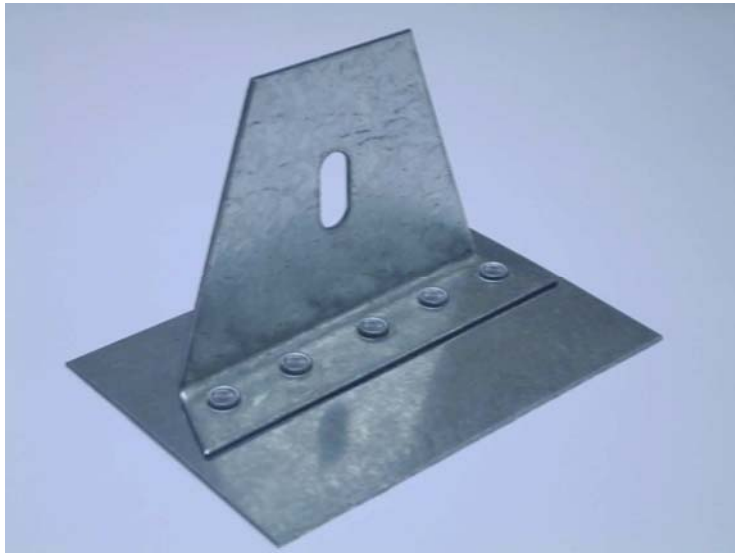

Muestra del Esquema del Método de Punción Mecánica para unir y fijar la oreja de lámina Cal. 14 a la charola. (Vista Principal)

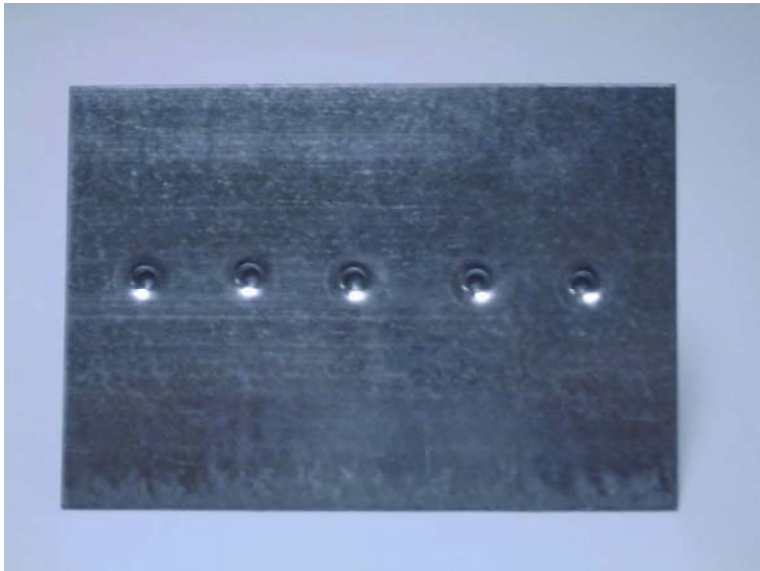

Muestra del Método de Punción Mecánica para unir y fijar la oreja de lámina Cal. 14 a la charola. (Vista posterior)

Especificaciones de construcción obra civil.	Nombre del concepto.	Clave
	Suministro y colocación de señalamiento vertical bajo.	EP-001 al 021

**Muestras Físicas**

El licitante deberá presentar muestra física de una señal baja terminada al momento de presentar su propuesta técnica de 71 x 71 cms tipo SR-6, así como también muestra física del poste (tramo de 40 cms., de la parte inferior). La omisión de estos requisitos será motivo de descalificación.

1.4 Tolerancias.

1.5 Medición y forma de pago.

La unidad de medida para fines de estimación y pago será la pieza (pza) , P.U.O.T

1.6 Cargos incluidos en el precio unitario.

- a) Suministros de Materias Primas)
- b) Equipo y Personal Profesional y Capacitado
- c) Limpieza del Área de Trabajo
- d) Retiro de señalamiento existente y excedentes.
- e) Mano de obra, herramienta, equipo y todo lo necesario para la correcta ejecución de los trabajos del Concepto.

1.7 Normatividad a cumplir.

- a) NOM-034-SCT2-2011
- b) N.LEG.3
- c) N.CMT.5.01.001
- d) N.CTR.CAR.1.07.001/00



Administración Portuaria  
Integral de Manzanillo, S.A. De C.V.



Especificaciones de construcción obra civil.

Nombre del concepto.	Clave
SUMINISTRO Y APLICACIÓN DE PINTURA TRAFICO BASE AGUA DE ALTO RENDIMIENTO COLOR AMARILLO, BLANCO Y NEGRO PARA SEÑALAMIENTO DE HORIZONTAL Y MARCAS EN PAVIMENTO INCLUYE MICROESFERA DE VIDRIO..	EP-22 al 34



## Especificación Particular.

Especificaciones de construcción obra civil.

Nombre del concepto.	Clave
SUMINISTRO Y APLICACIÓN DE PINTURA TRAFICO BASE AGUA DE ALTO RENDIMIENTO COLOR AMARILLO, BLANCO Y NEGRO PARA SEÑALAMIENTO DE HORIZONTAL Y MARCAS EN PAVIMENTO INCLUYE MICROESFERA DE VIDRIO..	EP-22 al 34

EP-22,al 33 SUMINISTRO Y APLICACIÓN DE PINTURA TRAFICO BASE AGUA DE ALTO RENDIMIENTO COLOR AMARILLO, BLANCO Y NEGRO PARA SEÑALAMIENTO DE HORIZONTAL Y MARCAS EN PAVIMENTO INCLUYE MICROESFERA DE VIDRIO.

### 1.1 Descripción.

Las Marcas en el pavimento son el conjunto de rayas, símbolos y letras, que se pintan o colocan sobre el pavimento, que tienen por objeto delinear las características geométricas de las vialidades con el regular y canalizar el tránsito de vehículos y peatones, así como proporcionar información visual o auditivamente a los usuarios.

### 1.2 Disposiciones.

El Contratista deberá tomar las precauciones necesarias para evitar daños a terceros y/o a las propias instalaciones. En caso de presentarse éstos, las reparaciones correspondientes serán por cuenta del Contratista y a satisfacción del Representante de API, sin tener derecho a retribución por dichos trabajos.

El Contratista deberá efectuar limpieza permanente de las áreas de trabajo y se obliga a mantener una señalización adecuada para evitar accidentes, esta señalización deberá estar iluminada por la noche.

Cabe aclarar que el equipo y maquinaria que en su caso se propuesto por el Licitante, es el que este ultimo deberá suministrar y operar en caso de ser considerada su propuesta técnica-económica como ganadora del procedimiento de contratación que al efecto se llevase a cabo, debido a que el Contratista será el único responsable de la calidad de los trabajos. En caso de que este no cumpla con la calidad requerida, el Contratista se obliga a ejecutarlo nuevamente a satisfacción del Representante de la API.

En la formulación de la propuesta se deberá de tomar en consideración, que por ser área de transito de trailers y area para el almacenaje de contenedores, la misma permanecerá en operación, por lo que deberá de hacerse las consideraciones y previsiones necesarias para realizar los trabajos y evitar accidentes.

### 1.3 Ejecución.

La pintura de tráfico será base agua y debe presentar un secado al tacto de máximo 15 minutos; además debe ser capaz de resistir espesores de aplicación de hasta 0.50 mm en húmedo sin derrames de orilla o briseado por alta presión, en cumplimiento con las características indicadas en LA NORMATIVA.

Los licitantes deberán garantizar los requisitos de calidad necesarios para las pinturas, la microesfera, los botones y los botones reflejantes utilizados en el señalamiento horizontal, presentando un certificado de calidad (original y copia) de la pintura y de la microesfera, expedido por el proveedor del producto conforme a lo establecido en LA NORMA y en las Normas N-CMT-5-01-001/13 "Pinturas para Señalamiento Horizontal" y N-CMT-5-04/13 "Botones y Botones Reflejantes", de LA NORMATIVA.



Especificaciones de construcción obra civil.

Nombre del concepto.	Clave
SUMINISTRO Y APLICACIÓN DE PINTURA TRAFICO BASE AGUA DE ALTO RENDIMIENTO COLOR AMARILLO, BLANCO Y NEGRO PARA SEÑALAMIENTO DE HORIZONTAL Y MARCAS EN PAVIMENTO INCLUYE MICROESFERA DE VIDRIO..	EP-22 al 34

EL CONTRATISTA debe garantizar por escrito a LA DEPENDENCIA la permanencia y la durabilidad de la reflectividad del señalamiento horizontal por seis (6) meses cumpliendo con los valores mínimos del coeficiente de reflexión establecidos en LA NORMA.

### 2.1.- PINTURA

Con el objetivo de identificar que la pintura utilizada tiene la calidad requerida para la ejecución de los trabajos, el licitante deberá presentar como parte de su propuesta técnica lo siguiente:

- Garantía emitida por el fabricante en la que establezca que la pintura cumple con todo lo indicado en LA NORMATIVA.
- Soporte documental con el que compruebe la acreditación del laboratorio que realizará las pruebas fisico-químicas de la pintura base agua.

### Composición

La pintura deberá estar formulada y elaborada con materiales de alta calidad, base agua y debe ser capaz de resistir altas temperaturas del ambiente y del camino sin mancharse, decolorarse o deformarse por efecto del tráfico.

Con el objetivo de identificar que la pintura utilizada contiene las propiedades y características requeridas, EL CONTRATISTA en presencia del Residente de Obra y del Proveedor, tomará muestras aleatorias a los lotes de pintura suministrada antes del inicio de los trabajos.

La obtención de la muestra se llevará a cabo conforme lo indicado en el Manual M-MMP-5-01-001/01 "Muestreo de Pinturas para Señalamiento Horizontal" de LA NORMATIVA. Se considerarán lotes de entrega o suministro de 4,000 litros o menos, envasados en recipientes de hasta 200 litros de capacidad, de los cuales se seleccionan aleatoriamente tres recipientes para ser muestreados. Para lotes mayores se tomará una muestra adicional por cada 400 litros o fracción.

De cada uno de los recipientes seleccionados previa homogeneización, se toman porciones con la cantidad necesaria para formar una muestra integral representativa del lote de aproximadamente 4 litros. Las muestras se tomarán en volumen tal, que al depositarse en el recipiente quede un 5% de espacio entre la superficie de la pintura y la tapa de cierre. El muestreo lo realizará un técnico con experiencia en muestreo, de preferencia con un ayudante.

De los recipientes seleccionados se toma una muestra testigo de 1 litro, la cual se identifica con el mismo número de lote y se conserva por lo menos durante 1 año, para el caso de requerirse un análisis de verificación.

Condición del envase.

Especificaciones de construcción obra civil.

Nombre del concepto.	Clave
SUMINISTRO Y APLICACIÓN DE PINTURA TRAFICO BASE AGUA DE ALTO RENDIMIENTO COLOR AMARILLO, BLANCO Y NEGRO PARA SEÑALAMIENTO DE HORIZONTAL Y MARCAS EN PAVIMENTO INCLUYE MICROESFERA DE VIDRIO..	EP-22 al 34

La pintura no debe demostrar ninguna evidencia de crecimiento biológico o corrosión del envase. La pintura deberá presentar a la vista una consistencia homogénea libre de grumos, espuma persistente o burbujas de aire; en caso de ser necesario, solo se deberá utilizar un ligero mezclado manual.

Vida útil

Cuando la pintura esté almacenada por un periodo de treinta días, debe estar en un estado homogéneo, sin natas, cuaje, decantado difícil o apelmazamiento que no pueda ser remezclado fácilmente.

EL CONTRATISTA deberá prever que no se tomen muestras a recipientes abiertos o que tengan señales de derrame o en proceso de descomposición.

A las muestras se le aplicarán pruebas físico-químicas en un laboratorio acreditado, con las que se certifique que la pintura cumple con lo indicado en la norma N-CMT-5-01-001/13 "Pinturas para Señalamiento Horizontal", de acuerdo con las siguientes características y valores mínimos indicados en la Tabla 1.

TABLA 1.- Características de las pinturas base agua, para señalamiento horizontal, antes de su aplicación

CARACTERÍSTICAS <sup>[1]</sup>	VALOR PINTURA BASE AGUA
Finura, en unidades Hegman, mínimo	2.0
Contenido de pigmento total, %	45 a 55
Contenido de vehículo, %	45 a 55
Contenido de sólidos totales, %, mínimo	71.5
Contenido de volátiles totales, %, máximo	28.5
Tiempo de secado, en minutos <ul style="list-style-type: none"> <li>• Al tacto, mínimo</li> <li>• Duro, máximo</li> </ul>	15 45
Viscosidad, en unidades Krebs	70 a 90
Contenido de bióxido de titanio, con relación al pigmento (pintura blanco) en %, mínimo	21
Contenido de amarillo cromo medio, con relación al pigmento (pintura amarilla) en %, mínimo	22
Masa específica, en kg/dm <sup>3</sup> <sup>[2]</sup> mínimo	1.2

[1] Determinada mediante el procedimiento de prueba que corresponda, de los manuales que se señalan en la cláusula C de la Norma N-CMT-5-01-001/13.

[2] De acuerdo con el método de prueba indicado en la cláusula 122-05 de las Especificaciones Generales de Construcción, Parte Novena, Libro Cuarto, de la extinta Secretaría de Asentamientos Humanos y Obras Públicas.

Método de prueba de la cláusula 122-05 "Peso específico" de las *Especificaciones Generales de Construcción*, Parte Novena, Libro Cuarto, de la extinta Secretaría de Asentamientos Humanos y Obras Públicas en archivo electrónico anexo a

Especificaciones de construcción obra civil.

Nombre del concepto.	Clave
SUMINISTRO Y APLICACIÓN DE PINTURA TRAFICO BASE AGUA DE ALTO RENDIMIENTO COLOR AMARILLO, BLANCO Y NEGRO PARA SEÑALAMIENTO DE HORIZONTAL Y MARCAS EN PAVIMENTO INCLUYE MICROESFERA DE VIDRIO..	EP-22 al 34

estos términos de referencia.

## 2.2.- MICROESFERA TIPO I

Los medios reflectivos serán a base microesferas de vidrio Tipo I, para sembrado en superficie durante la aplicación de la pintura y deben cumplir con lo indicado en la Norma N-CMT-5-01-001/13, así como lo indicado en los presentes términos de referencia.

### Dosificación

La cantidad de esferas de vidrio en la película de pintura en húmedo será la que se indica en la tabla siguiente:

#### Cantidad de esferas de vidrio en la película de pintura en húmedo

Tipo de pintura	Espesor de la película de pintura en húmedo (mm)	Cantidad de microesferas tipo I sembradas, mínimo kg/m <sup>2</sup>
Base agua	0.45	0.45

Con objeto de incrementar la duración de la reflectividad, para los trabajos objeto de la presente licitación EL CONTRATISTA deberá considerar un **espesor promedio de pintura de 0.45 mm, con una tolerancia de ±5%**, así como una dosificación de **0.45 kg/m<sup>2</sup> de microesferas sembradas**.

En cualquier momento, la Secretaría puede verificar que el material suministrado, antes y después de su aplicación, cumpla con cualquiera de los requisitos de calidad establecidos en LA NORMATIVA y en estos términos de referencia, siendo motivo de rechazo de los trabajos el incumplimiento de cualquiera de ellos.

Para la verificación de los requisitos de calidad de la microesfera de vidrio, se deberá tomar una muestra considerando lo establecido en la cláusula 122-02.4 de las Especificaciones Generales de Construcción, Parte Novena, Libro Cuarto, de la extinta Secretaría de Asentamientos Humanos y Obras Públicas.

Si en la ejecución del trabajo y a juicio de la Dependencia, los materiales presentan deficiencias respecto a las características establecidas como se indican en el primer párrafo de esta especificación, se suspenderá inmediatamente el trabajo en tanto que el contratista de Obra los corrija por su cuenta y costo. Los atrasos en el programa de ejecución detallado por concepto y ubicación, que por motivo se ocasionen, serán imputables al contratista de obra.

Especificaciones de construcción obra civil.

Nombre del concepto.	Clave
SUMINISTRO Y APLICACIÓN DE PINTURA TRAFICO BASE AGUA DE ALTO RENDIMIENTO COLOR AMARILLO, BLANCO Y NEGRO PARA SEÑALAMIENTO DE HORIZONTAL Y MARCAS EN PAVIMENTO INCLUYE MICROESFERA DE VIDRIO..	EP-22 al 34

Equipo autopropulsado para la aplicación de pintura:

Maquina pintarrayas autopropulsada, con dispositivos que permitan ajustar la cantidad de pintura y el ancho de película que se aplique, con mecanismos que regulen automáticamente la intermitencia de rayas y la dosificación de microesferas retroreflejantes.

Barredora Mecánica:

La barredora mecánica que se utilicen para la limpieza de las superficies tendrá una escoba rotatoria con filamentos de material adecuado según la superficie por barrer y podrán ser remolcadas o autopropulsadas.

Transporte y Almacenamiento:

EL transporte y almacenamiento de todos los materiales son responsabilidad exclusiva del Contratista de Obra y los realizara de tal forma que no sufran alteraciones que ocasionen deficiencias en la calidad de la obra, tomando en cuenta lo establecido en la Norma N.CMT.5.01.001. Se sujetaran en lo que corresponda, a las leyes y reglamentos de protección ecológica vigentes.

TRABAJOS PREVIOS

Limpieza:

Inmediatamente antes de iniciar los trabajos, la superficie sobre la que se aplicaran o colocaran las marcas estará seca y exenta de materias extrañas, polvo o grasa. Para su limpieza se utilizara una barredora. No se permitirá la aplicación o colocación de marcas sobre la superficie que no hayan sido previamente aceptadas por la A.P.I.

Premarcado:

Cuando se trate de rayas, previo a su aplicación o colocación, se indicara su ubicación mediante un premarcado sobre el pavimento en los lugares señalados en el proyecto, marcando puntos de referencia, con la ayuda de equipo topográfico y un hilo guía.

En el caso de símbolos o letras, previo a su aplicación o colocación, se delinearán sus contornos para que cumplan con las dimensiones, ubicación y características establecidas en el proyecto.

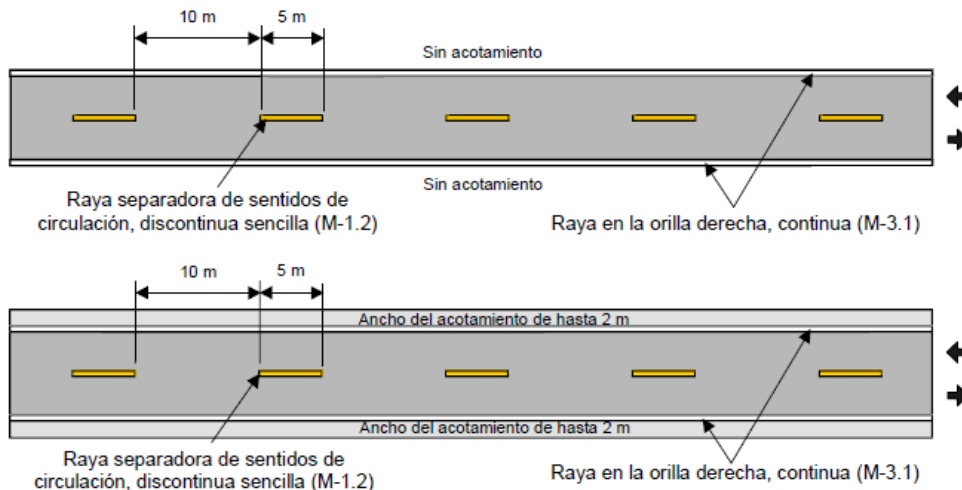

APLICACIÓN DE LA PINTURA

Las marcas en el pavimento se aplicaran conforme a las dimensiones, características y colores establecidos en el proyecto o

Especificaciones de construcción obra civil.

Nombre del concepto.	Clave
SUMINISTRO Y APLICACIÓN DE PINTURA TRAFICO BASE AGUA DE ALTO RENDIMIENTO COLOR AMARILLO, BLANCO Y NEGRO PARA SEÑALAMIENTO DE HORIZONTAL Y MARCAS EN PAVIMENTO INCLUYE MICROESFERA DE VIDRIO..	EP-22 al 34

aprobados por la A.P.I., sobre los puntos premarcados o dentro de los contornos delineados.

Cuando se utilice pintura convencional, se aplicara la pintura definitiva sobre los puntos premarcados en el caso de rayas o dentro de los contornos previamente delineados cuando se trate de símbolos o letras, utilizando equipo autopropulsado. La película de pintura que se aplique será del tipo, ancho y espesor que indique el proyecto.

APLICACIÓN DE MICROESFERAS RETROREFLEJANTES

Amenos que el proyecto indique otra cosa o así lo apruebe la A.P.I., sobre la película fresca se colocaran microesferas retroreflejantes. Cuando se utilice un equipo autopropulsado, la incorporación de las microesferas se hará en forma automática al momento de la aplicación de la pintura, la dosificación será la adecuada para proporcionar el coeficiente de retroreflexión mínimo establecido.

TIEMPO DE SECADO

El tiempo de secado de la pintura, se determinara en obra, considerando las recomendaciones del fabricante y las condiciones ambientales en el sitio de los trabajos.

CONSERVACION DE LOS TRABAJOS

Es responsabilidad del contratista de obra la conservación de las marcas en el pavimento hasta que hayan sido recibidas por la A.P.I., junto con todo el tramo de carretera.

CALIDAD DE LA PINTURA:

Que las pinturas convencional, utilizada en la aplicación de las marcas, cumplan con las características establecidas como se indica en el primer párrafo de esta especificación en el apartado de ejecución

1.4 Tolerancias.

1.5 Medición y forma de pago.

La unidad de medida para fines de estimación y pago será el metro lineal (ML) con aproximación de 2 decimales, P.U.O.T

1.6 Cargos incluidos en el precio unitario.

- a) Suministros de Materias Primas) (Pintura y Microesfera de Vidrio)
- b) Equipo y Personal Profesional y Capacitado
- c) Limpieza del Área de Trabajo
- d) Retiro de excedentes.
- e) Mano de obra, herramienta, equipo y todo lo necesario para la correcta ejecución de los trabajos del Concepto.

1.7 Normatividad a cumplir.



Administración Portuaria  
Integral de Manzanillo, S.A. De C.V.



Especificaciones de construcción obra civil.

Nombre del concepto.	Clave
SUMINISTRO Y APLICACIÓN DE PINTURA TRAFICO BASE AGUA DE ALTO RENDIMIENTO COLOR AMARILLO, BLANCO Y NEGRO PARA SEÑALAMIENTO DE HORIZONTAL Y MARCAS EN PAVIMENTO INCLUYE MICROESFERA DE VIDRIO..	EP-22 al 34

- a) NOM-034-SCT2-2011
- b) N.LEG.3
- c) N.CMT.5.01.001
- d) N.CTR.CAR.1.07.001/00

Administración Portuaria  
Integral de Manzanillo, S.A. De C.V.



MANZANILLO

COORDINACIÓN GENERAL DE  
PUERTOS Y MARINA MERCANTE

SCT  
SECRETARÍA DE COMUNICACIONES  
Y TRANSPORTES



MANZANILLO

COORDINACIÓN GENERAL DE  
PUERTOS Y MARINA MERCANTE

*Planos.*





Administración Portuaria  
Integral de Manzanillo, S.A. De C.V.



MANZANILLO

COORDINACIÓN GENERAL DE  
PUERTOS Y MARINA MERCANTE



MANZANILLO

COORDINACIÓN GENERAL DE  
PUERTOS Y MARINA MERCANTE

*Modelo Contrato.*

**CONTRATO DE MANTENIMIENTO DE OBRA PUBLICA A PRECIOS UNITARIOS Y TIEMPO DETERMINADO QUE CELEBRAN POR UNA PARTE LA ADMINISTRACIÓN PORTUARIA INTEGRAL DE MANZANILLO S.A. DE C.V., A QUIEN EN LO SUCESIVO Y PARA EFECTOS DE ESTE CONTRATO SE LE DENOMINARA LA API, REPRESENTADA POR EL \_\_\_\_\_ EN SU CARÁCTER DE GERENTE DE ADMINISTRACION Y FINANZAS Y APODERADO; POR LA OTRA \_\_\_\_\_, REPRESENTADA POR EL \_\_\_\_\_ EN SU CARÁCTER DE REPRESENTANTE LEGAL, A QUIEN SE LE DENOMINARA EL CONTRATISTA, Y ACTUANDO EN CONJUNTO SE LES DENOMINARÁ “LAS PARTES”, DE ACUERDO CON LAS SIGUIENTES DECLARACIONES Y CLÁUSULAS:**

## DECLARACIONES

### I. Declara la API que:

- I.1.- Constitución.** Su representada es una sociedad anónima de capital variable cuyo objeto es la administración portuaria integral del Puerto de Manzanillo y su jurisdicción, lo cual acredita con la escritura pública número 30,130 de fecha 15 de diciembre de 1993, volumen 1280, pasada ante la fe del Licenciado Jorge Antonio Sánchez Cordero Dávila Notario Público número 153 en el Distrito Federal y del patrimonio del inmueble federal, cuyo primer testimonio se inscribió el 31 de enero de 1994, en el Registro Público de Comercio de la ciudad de Colima, Colima, bajo el folio mercantil No. 083333.
- I.2.- Personalidad.** Está representada legalmente en este acto por el \_\_\_\_\_, \_\_\_\_\_ y apoderado legal, personalidad que acredita con la escritura pública número \_\_\_\_\_, de fecha \_\_\_\_\_, pasada ante la fe del Licenciado \_\_\_\_\_, Notario Público número \_\_\_\_ de la Ciudad \_\_\_\_\_, en el Estado de \_\_\_\_\_, inscrita en el Registro Público de la Propiedad y Comercio en el \_\_\_\_\_ de fecha \_\_\_\_\_, mediante la cual se le confirió poder para actos de administración, con facultades suficientes para el otorgamiento del presente contrato, las cuales no le han sido revocadas ni modificadas en forma alguna.
- I.3.- Adjudicación.** En cumplimiento de los artículos 134 de la Constitución Política de los Estados Unidos Mexicanos; 1 fracción V, 2 fracción IV, 3, 27 fracción \_\_\_\_\_, 43, 45 fracción I, 46, 47, 48, 49 fracción II, 51 y 52 de la Ley de Obras Públicas y Servicios Relacionados con las Mismas; y artículos 1 y 79 del Reglamento de la Ley de Obras Públicas y Servicios Relacionados con las Mismas, mediante el procedimiento de \_\_\_\_\_ número \_\_\_\_\_ (API-ZLO-\_\_-16), se realizó la **ADJUDICACIÓN** del contrato, mediante el fallo correspondiente de fecha \_\_\_\_\_ de 2016, al **CONTRATISTA**.
- I.4.- Autorización presupuestal.** La **API** cuenta con la autorización presupuestal suficiente para el ejercicio 2016 lo cual acredita con el Oficio número \_\_\_\_\_ de fecha \_\_\_\_\_ de 2015.
- I.5.- Domicilio.** Para todos los efectos de este contrato, la **API** señala como su domicilio el ubicado en Avenida Teniente Azueta Numero 9, Colonia Burócrata en Manzanillo, Colima, Código Postal 28250.

I.6.- **Efectos Fiscales.-** Para todos los efectos fiscales, se encuentra legalmente inscrita en el Registro Federal de Contribuyentes, con la clave de **RFC: API-931215-862**.

II. **Declara el CONTRATISTA que:**

II.1.- **Constitución.-** Es una sociedad legalmente constituida en cumplimiento a las Leyes Mexicanas, lo cual acredita con la Escritura Pública Número \_\_\_\_\_ de fecha \_\_\_\_\_, pasada ante la Fe de \_\_\_\_\_, Notario Público Número \_\_\_\_ de la Ciudad de \_\_\_\_\_, Estado de \_\_\_\_\_; inscrita en el Registro Público de Comercio en el folio mercantil número \_\_\_\_\_ de fecha \_\_\_\_\_.

II.2.- **Personalidad.-** Se encuentra representada legalmente en la suscripción del presente contrato por \_\_\_\_\_, en su carácter de Representante Legal, quien bajo protesta de decir verdad declara que cuenta con las facultades generales para obligar a su Representada en este acto, lo cual acredita mediante la Escritura Pública Número \_\_\_\_\_, pasada ante la Fe de \_\_\_\_\_, Notario Público Número \_\_\_\_ de la Ciudad de \_\_\_\_\_, Estado de \_\_\_\_\_; inscrita en el Registro Público de Comercio en el folio mercantil número \_\_\_\_\_ de fecha \_\_\_\_\_.

II.3.- **Situación Fiscal.-** Que en cumplimiento a lo dispuesto por el artículo 32 D, del Código Fiscal de la Federación y en atención a lo dispuesto por la Secretaría de la Función Pública en su Oficio Circular número UNAOPSFP/309/0743/2008, publicado en el Diario Oficial de la Federación el día 19 de septiembre de 2008, por el que "SE ESTABLECE EL PROCEDIMIENTO QUE DEBERÁN OBSERVAR LAS DEPENDENCIAS Y ENTIDADES DE LA ADMINISTRACIÓN PÚBLICA FEDERAL Y LAS ENTIDADES FEDERATIVAS QUE REALICEN CONTRATACIONES CON RECURSOS FEDERALES, PREVIO A LA FORMALIZACIÓN DE LOS CONTRATOS O PEDIDOS QUE SEAN CELEBRADOS BAJO EL ÁMBITO DE LAS LEYES DE ADQUISICIONES, ARRENDAMIENTOS Y SERVICIOS DEL SECTOR PÚBLICO, Y DE OBRAS PÚBLICAS Y SERVICIOS RELACIONADOS CON LAS MISMAS, PARA VERIFICAR QUE LOS PROVEEDORES O CONTRATISTAS ESTÁN AL CORRIENTE DE SUS OBLIGACIONES FISCALES", realizó la consulta de opinión ante el servicio de Administración Tributaria con fecha \_\_\_\_\_, habiendo exhibido previo a la formalización del presente contrato, copia de la Respuesta de Opinión positiva de dicha consulta, del que se desprende que se encuentra al corriente de sus obligaciones. Adicionalmente a lo anterior, manifiesta bajo protesta de decir verdad que se encuentra al corriente en el cumplimiento de todas sus obligaciones fiscales; y legalmente inscrita en el Registro Federal de Contribuyentes con clave número \_\_\_\_\_.

Así mismo, el CONTRATISTA, en cumplimiento a lo dispuesto por el artículo 32 D, del Código Fiscal de la Federación y en atención a lo dispuesto por el Instituto Mexicano del Seguro Social mediante su acuerdo ACDO.SA1.HCT.101214/281.P.DIR, publicado en el Diario Oficial de la Federación el día 27 de febrero de 2015, por el que emiten "LAS REGLAS PARA LA OBTENCIÓN DE LA OPINIÓN DE CUMPLIMIENTO DE OBLIGACIONES FISCALES EN MATERIA DE SEGURIDAD SOCIAL", bajo protesta de decir verdad manifiesta el CONTRATISTA que se encuentra al corriente de sus obligaciones en materia de seguridad social, lo cual acredita con la Opinión del Cumplimiento emitido por el Instituto

Mexicano del Seguro Social de fecha \_\_\_\_\_.

- II.4.- Nacionalidad.** Su nacionalidad es mexicana y conviene en que, si llegare a cambiar de nacionalidad, se seguirá considerando como tal por cuanto a este contrato se refiere, y en que no invocará la protección de gobierno extranjero alguno, bajo la pena, en caso de incumplimiento, de rescisión de este contrato y de pérdida, en beneficio de la Nación Mexicana, de todo derecho derivado del mismo.
- II.5.- Aptitud.** Tiene capacidad jurídica para contratar y cuenta con las condiciones técnicas y económicas, con la organización y experiencia, y con los recursos humanos, materiales y financieros necesarios para la realización de los trabajos que son materia del presente contrato.
- II.6.- Información normativa.** Conoce las disposiciones de la Ley de Obras Públicas y Servicios Relacionados con las Mismas, del Reglamento de la Ley de Obras Públicas y Servicios Relacionados con las Mismas, Ley General de Equilibrio Ecológico y Protección al Ambiente y Reglamento en Materia de Impacto Ambiental, así como la Normativa para la Infraestructura del Transporte (Normativa SCT) emitidas por el Instituto Mexicano del Transporte de la Secretaría de Comunicaciones y Transportes y las vigentes en el sitio donde se realizarán las obras, las relativas a la seguridad y uso de las vías públicas, las específicamente aplicables a los trabajos establecidos por la API y las demás disposiciones administrativas aplicables al caso, de las que manifiesta conocerlas plenamente en su contenido y alcance jurídico, y las hace suyas para efectos del cumplimiento de las obligaciones contraídas a través del presente contrato.
- II.7.- Información técnica.** Al participar en el procedimiento a que se refieren los capítulos primero y segundo del Título Tercero de la Ley de Obras Públicas y Servicios Relacionados con las Mismas elaboró o analizó detalladamente y en todo caso, suscribió los documentos que obran agregados al expediente que se le abrió con motivo de dicha adjudicación, los cuales se tienen por reproducidos aquí como parte integrante del presente contrato, mismos que formaron parte del procedimiento que originó este contrato.
- II.8.- Domicilio.** Para todos los efectos de este contrato, el **CONTRATISTA** señala como su domicilio el ubicado en \_\_\_\_\_.
- II.9.-** Ha establecido debidamente el sitio de la obra objeto de este contrato, a fin de considerar todos los factores que observen en su ejecución.
- II.10.-** Bajo protesta de decir verdad, no se encuentra en ninguno de los supuestos previstos en el artículo 51 de la Ley de Obras Públicas y Servicios Relacionados con las Mismas. Igualmente bajo protesta de decir verdad manifiesta que no se encuentra en ninguno de los casos de impedimento a que se refiere el artículo 32 D, del Código Fiscal de la Federación.
- II.11.-** Será requisito indispensable para la celebración de este contrato, que EL **CONTRATISTA** presente ante LA API su alta como patrón y las respectivas altas de sus trabajadores ante el Instituto Mexicano del Seguro Social.

En virtud de lo anterior las partes otorgan las siguientes:

## CLÁUSULAS

**PRIMERA.- OBJETO DEL CONTRATO:** LA API encomienda al **CONTRATISTA** la realización de una obra consistente en los “\_\_\_\_\_” en adelante se denominara como **LOS TRABAJOS**, y éste se obliga a realizarla hasta su total terminación, acatando para ello lo establecido por los diversos ordenamientos, normas y documentación señalados en las declaraciones **II.6 y II.7** de **EL CONTRATISTA**, así como las normas de construcción vigentes en el lugar donde deban realizarse los trabajos, las de la Secretaría de Comunicaciones y Transportes y las que le correspondan por la tipificación del trabajo.

**SEGUNDA. Requerimientos previos a la ejecución.** Bajo su responsabilidad antes de iniciar los trabajos, **EL CONTRATISTA** deberá verificar que se hubieran obtenido de las autoridades competentes los dictámenes, permisos, licencias y demás autorizaciones que se requieran a efecto de que la maquinaria y equipo con los cuales ejecutará los trabajos, se encuentren en posibilidad de operar de acuerdo con las disposiciones legales aplicables.

Por su parte, la API deberá poner a disposición del **CONTRATISTA**, a más tardar la víspera de la fecha en que deban comenzar los trabajos objeto de este contrato, las áreas en que éstos se ejecutarán.

**TERCERA. Ejecución de los trabajos.** Los **TRABAJOS** objeto de este contrato se consideran indivisibles, los cuales deberán reunir las características y especificaciones de sus propuestas técnica y económica; y su realización se ajustará a las normas mencionadas en la declaraciones **II.6 y II.7** del **CONTRATISTA**, y a las disposiciones legales y administrativas sobre equilibrio ecológico y protección del ambiente y a las determinaciones de las autoridades competentes.

**CUARTA. Inspecciones y verificaciones.** La API estará facultada en todo tiempo para verificar el avance de los trabajos objeto de este contrato y su ejecución en apego a las características y especificaciones convenidas.

Los informes del **CONTRATISTA** se compararán con los resultados de las verificaciones hechas por la API y con lo consignado en la Bitácora de la Obra y siempre que fuere necesario, las partes efectuarán conjuntamente las revisiones que permitan determinar si los datos contenidos en dichos informes corresponden a la realidad.

**QUINTA. Representantes de las partes.** La API designará a un Residente de Obra que se encargue de la supervisión, vigilancia, control y revisión de los trabajos y que, en su nombre, intervenga ante el **CONTRATISTA** y otros terceros, en relación a tales eventos, pudiendo además designar un Supervisor, quien tendrá las mismas facultades que el Residente de Obra.

Por su parte, **EL CONTRATISTA** nombrará a un **Superintendente de Construcción**, con poder amplio y suficiente para representarle, sin perjuicio de ejercerlo por sí mismo, para dirigir la ejecución de los trabajos y para actuar en nombre y por cuenta del **CONTRATISTA**, así como para tomar decisiones que obliguen a aquél en todo lo relativo a la ejecución de los trabajos objeto de este contrato.

El **Superintendente de Construcción** estará obligado a conocer y a cumplir el presente contrato, así como estar presente físicamente cuando le sea requerido por el Representante de la API y

cumplir las estipulaciones contenidas en los documentos agregados al expediente a que se refieren las declaraciones **II.6** y **II.7**, y está facultado por el **CONTRATISTA** para oír y recibir toda clase de notificaciones relacionadas con los trabajos aún las de carácter personal, contando con las facultades suficientes para la toma de decisiones en todo lo relativo al cumplimiento del contrato.

La API se reserva el derecho de solicitar en cualquier momento, por causas justificadas, la sustitución del **Superintendente de Construcción** y el **CONTRATISTA** tendrá la obligación de nombrar a otro que reúna los requisitos exigidos en el contrato.

**SEXTA. Plazo de ejecución.** El "**CONTRATISTA**" se obliga a realizar los trabajos objeto de este contrato en un plazo de \_\_\_\_ días naturales, que comenzarán el día \_\_\_\_\_ **de 2016** y vencerán precisamente el día \_\_\_\_\_ **de 2016**, de acuerdo con el Programa Semanal de Ejecución de los trabajos.

**SÉPTIMA. Responsabilidad general del CONTRATISTA.-** El **CONTRATISTA** será el único responsable de la adecuada ejecución de los trabajos y pagará los gastos y multas derivados de su incumplimiento, así como los daños y perjuicios que, por negligencia o culpa de su parte, llegaran a causarse a la API o a terceros, por lo que se obliga a sacar en paz y a salvo a la API de cualquier reclamación que se formulare en su contra por los motivos aquí señalados o por cualesquiera otros similares.

El **CONTRATISTA** conviene en que no podrá divulgar por medio de publicaciones, conferencias, informes de cualquier otra forma, los datos y resultados obtenidos de los trabajos objeto de este contrato, sin la autorización expresa y por escrito de la API, pues dichos datos y resultados son propiedad de ésta última.

Asimismo, se obliga a ejecutar los trabajos objeto de este contrato, a plena satisfacción de la API, así como responder por su cuenta y riesgo de los defectos y vicios ocultos que de su parte se lleguen a causar a la API o a terceros, en cuyo caso se hará efectiva la garantía otorgada para el cumplimiento del contrato, hasta por el monto de la misma.

Igualmente se obliga el **CONTRATISTA** a no ceder a terceras personas físicas o morales sus derechos y obligaciones derivadas de este contrato, así como los derechos de cobro por la prestación de los trabajos realizados que ampara este contrato, sin previa aprobación expresa y por escrito de la API, en los términos de la Ley de Obras Públicas y Servicios Relacionados con las Mismas.

**OCTAVA.- Responsabilidad laboral.-** El **CONTRATISTA**, como empresario y patrón del personal que ocupe con motivo de los trabajos materia de este contrato, será el único responsable del cumplimiento de las obligaciones derivadas de las disposiciones legales y administrativas en materia de trabajo y de seguridad social. **EL CONTRATISTA** conviene, por lo mismo, en responder de todas las reclamaciones que sus trabajadores y **SUBCONTRATISTAS** y personal de éste presentaren en su contra o en contra de la API, a sacar a ésta en paz y a salvo de las mismas y a indemnizarlo por cualquier gasto o desembolso que la API se vea en la necesidad de realizar por los motivos indicados.

**NOVENA.- Seguro Social.-** Que en cumplimiento a la instrucción emitida por el Gobierno Federal en el "Programa Nacional para Formalización del Empleo 2013", y en cumplimiento a lo establecido por el artículo 15 fracción I de la Ley del Seguro Social, es necesario que EL PRESTADOR envíe a LA API, durante los primeros cinco días de cada mes, un informe en donde se detallen las altas y

bajas de sus trabajadores ante el Instituto Mexicano del Seguro Social. En el entendido que, en caso de no cumplir con lo señalado en ésta cláusula, será causa de rescisión del presente contrato.

**DÉCIMA. Previsiones para el caso fortuito o de fuerza mayor.** En caso de incumplimientos que obedezcan en caso fortuito o fuerza mayor, o a suspensión temporal de los trabajos o terminación anticipada del contrato decretadas por autoridad competente, sea judicial o administrativa, las partes se someten expresamente a lo que disponen los artículos 62, fracción IV, y 82 de la Ley de Obras Públicas y Servicios Relacionados con las Mismas y 82, 118, 149, 151 y 152 de su Reglamento.

## Capítulo II Obligaciones Económicas.

**DÉCIMA PRIMERA. Precio.** El precio total de la obra objeto del presente contrato es de \$ \_\_\_\_\_ ( \_\_\_\_\_ PESOS \_\_/100 MONEDA NACIONAL) más el Impuesto al Valor Agregado correspondiente (En adelante IVA). El precio permanecerá fijo durante la vigencia del presente contrato.

**DÉCIMA SEGUNDA. Asignaciones periódicas del precio.** Del precio que resulte de acuerdo a lo pactado en la cláusula anterior, solo podrán disponerse en cada ejercicio fiscal las cantidades previstas en las partidas presupuestales correspondientes, por lo que, si la duración de este contrato comprendiere más de un ejercicio, las obligaciones de pago de la API estarán sujetas a las revalidaciones que se autoricen conforme a las disponibilidades presupuestales.

Para el presente ejercicio 2016, la asignación presupuestal autorizada es por la cantidad total de: \$ \_\_\_\_\_ ( \_\_\_\_\_ PESOS \_\_/100 MONEDA NACIONAL) más el IVA.

**DÉCIMA TERCERA. Deducciones.** El **CONTRATISTA** acepta que, de las cantidades que le correspondan como contraprestación por los trabajos ejecutados, se hagan las siguientes deducciones:

Dos por ciento (2%) sobre nómina, a las erogaciones efectuadas por concepto de remuneraciones al servicio personal subordinado prestado en el territorio del Estado de Colima. (Decreto 158 de la ley de Hacienda del Estado de Colima, publicado en el Diario Oficial del Estado el 25 de Diciembre de 2004) cuando aplique el caso.

Cinco al millar, que se destinará al pago del servicio de vigilancia, inspección y control que realiza la Secretaría de la Función Pública.

Las cuotas que el **CONTRATISTA** convenga con sus respectivas Cámaras, en caso de no estar de acuerdo, deberá manifestarse por escrito bajo protesta de decir verdad, señalando el **CONTRATISTA** que no está asociado o afiliado a ninguna Cámara, por lo cual no acepta se descuenten las cuotas establecidas por la misma.

**DÉCIMA CUARTA. Revisión de Costos.** Cuando ocurran circunstancias imprevistas de orden económico que afecten directamente los costos de los trabajos aún no ejecutados, se hará la revisión y ajuste de los precios unitarios, de acuerdo a lo dispuesto en los artículos 56, 57 fracción I y 58 de la Ley de Obras Públicas y Servicios Relacionados con las Mismas, y los artículos 105, 107, 108 y 183 del Reglamento de la Ley de Obras Públicas y Servicios Relacionados con las Mismas.

**DÉCIMA QUINTA.- Anticipos** Con antelación a la fecha pactada para el comienzo de los trabajos, la **API** entregará a el **CONTRATISTA**, en el domicilio de la API ubicado en avenida Teniente Azueta número 9, Colonia Burócrata, Manzanillo, Colima; Código Postal 28250, un anticipo a cuenta del monto total de la proposición de que se trate, siempre y cuando el contratista entregue el programa en el que se establezca la forma en que se aplicará dicho anticipo, la garantía prevista en el inciso "a" de la cláusula TRIGÉSIMA SEGUNDA del presente contrato y el comprobante que reúna los requisitos fiscales. La API podrá requerir al contratista la información conforme a la cual se acredite el cumplimiento del citado programa; tal requerimiento podrá realizarse en cualquier momento durante la vigencia del contrato, do conformidad con lo establecido en el artículo 138 del Reglamento de la Ley de Obras Publicas y Servicios Relacionados con las Mismas.

**Para el ejercicio 2016** dicho anticipo será por el \_\_% (**LETRA**) del monto debidamente autorizado descrito en la cláusula DECIMA PRIMERA del presente contrato, es decir, el anticipo que se otorgará será por la cantidad de \$ \_\_\_\_\_ (**PESOS** \_\_/100 **MONEDA NACIONAL**) más el Impuesto al Valor Agregado. Dicho anticipo será otorgado para que el **CONTRATISTA** realice en el sitio **LOS TRABAJOS** de la construcción de sus oficinas, almacenes, bodegas e instalaciones y, en su caso, para los gastos de traslado de la maquinaria y equipo de construcción e inicio de **LOS TRABAJOS**; así como, para la compra y producción de materiales de construcción, la adquisición de equipos que se instalen permanentemente y demás insumos que deberán otorgar. Fuera de lo mencionado anteriormente, no se otorgarán anticipos para la ejecución de **LOS TRABAJOS**.

El anticipo se aplicara en los términos indicados por el artículo 50 de la Ley de Obras Públicas y Servicios Relacionados con las Mismas y los artículos 138 y 139 del Reglamento de la Ley de Obras Públicas y Servicios Relacionados con las Mismas.

**DÉCIMA SEXTA. Amortización o reembolso de los anticipos.** Para la amortización del anticipo otorgado al **CONTRATISTA**, se procederá en la forma y términos previstos en el artículo 143, Fracción I y en su caso en el de la Fracción II, de dicho precepto del Reglamento de la Ley de Obras Públicas y Servicios Relacionados con las Mismas.

El procedimiento de amortización de los anticipos deberá realizarse conforme a lo establecido en la fracción III del artículo 143 del Reglamento de la Ley de Obras Públicas y Servicios Relacionados con las Mismas.

En el caso de que por cualquier circunstancia los anticipos no sean parcial o totalmente amortizados en los términos de Ley de Obras Públicas y Servicios Relacionados con las Mismas, así como en el supuesto de que rescindido el presente contrato o terminado anticipadamente, si el **CONTRATISTA**, no rembolsa los anticipos pendientes de amortizar en el término de diez días naturales siguientes a la fecha en que sea requerido para ello, incurriendo en mora, pagará intereses en los términos estipulados en el artículo 55, de la Ley de Obras Públicas y Servicios Relacionados con las Mismas.

**DÉCIMA SEPTIMA.- Estimaciones.** Con fundamento en lo dispuesto por los artículos 127, 128, 130 y 132, del Reglamento de la Ley de Obras Públicas y Servicios Relacionados con las Mismas, el **CONTRATISTA** formulará estimaciones de los trabajos ejecutados debiéndose formular en la forma y términos del presente contrato y las presentará a la API, dentro de los primeros seis días naturales siguientes a la fecha de corte, juntamente con la documentación comprobatoria respectiva y acompañada de la factura correspondiente.



La API, hará la revisión de las estimaciones y en su caso, las aprobará dentro de los quince días naturales siguientes de su presentación.

**DÉCIMA OCTAVA. Ajuste de las estimaciones.** Al revisar cada una de las estimaciones a que se refiere la cláusula anterior, la **API** comparará el avance real de los trabajos con el programa previsto para su ejecución y si se encuentra que aquél es menor que el señalado en éste, se procederá en términos de lo pactado en la Cláusula VIGÉSIMA OCTAVA del presente contrato.

**DÉCIMA NOVENA. Lugar y forma de pago.** Con fundamento en el artículo 54 de la Ley de Obras Públicas y Servicios Relacionados con las Mismas, a partir de la fecha de inicio de los TRABAJOS el contratista formulará las estimaciones de los TRABAJOS ejecutados con una periodicidad \_\_\_\_\_. Los pagos se harán en el domicilio de la **API**, por el importe de la estimación que corresponda debidamente aprobada y en su caso ajustada, más el Impuesto al Valor Agregado, el vigésimo día natural siguiente a dicha aprobación, computados a partir de la fecha en que se hubiera emitido ésta y en su caso ajuste por parte de la **API**, y previa presentación de las facturas que deberá reunir los requisitos fiscales. En caso de mora, se estará a lo dispuesto en el artículo 55 de la Ley de Obras Públicas y Servicios Relacionados con las Mismas.

En caso de que la **API** efectúe el pago antes de la fecha pactada en el párrafo anterior, por cada día de adelanto se efectuará un descuento, el cual se calculará tomando como base el importe de la estimación y en su caso del ajuste de las mismas, menos la amortización que proceda por anticipos y las retenciones señaladas en el presente instrumento, el importe resultante de las operaciones anteriores se deberá multiplicar por la tasa de interés que se pague por los **CERTIFICADOS DE LA TESORERÍA DE LA FEDERACIÓN (CETES)** a 28 días más 2 puntos, expresado en decimales, cuyo producto deberá dividirse entre 365 días debiendo multiplicar el resultado por el número de días de adelanto, determinándose de esta manera el importe de descuento por pronto pago.

**VIGÉSIMA. Pagos en exceso.** Si se hicieron pagos a el **CONTRATISTA** en montos superiores a los debidos, éstos deberán ser reembolsados de inmediato a la API, con intereses que se causarán desde la fecha en que se hubiera hecho el pago en exceso y hasta aquélla en que se remolse, los cuales se calcularán con base en lo dispuesto por el párrafo segundo en relación con el párrafo primero del artículo 55 de la Ley de Obras Públicas y Servicios Relacionados con las Mismas.

### **Capítulo III** **De la entrega y recepción**

**VIGÉSIMA PRIMERA.- Recepción de los trabajos.** El **CONTRATISTA** en cumplimiento a lo dispuesto en el artículo 64 de la Ley de Obras Públicas y Servicios Relacionados con las Mismas, y artículos 164 a 167 del Reglamento de la Ley de Obras Públicas y Servicios Relacionados con las Mismas, dentro de las veinticuatro horas siguientes a la terminación de los trabajos **EL CONTRATISTA** comunicará a la API la terminación de los mismos, o la de alguna parte de ellos, cuando así sea procedente; las partes convienen que en un plazo de diez días naturales contados a partir de recepción de la notificación, API verificará que tales trabajos estén concluidos, total o parcialmente, según sea el caso, conforme a las especificaciones convenidas y a satisfacción de la API.

Si los trabajos objeto de la entrega no satisficieren los requisitos señalados en esta cláusula, con fundamento en el artículo 165 del Reglamento de la Ley de Obras Públicas y Servicios Relacionados

con las Mismas, la API ordenará su reparación a efecto de que éstos se corrijan conforme a las condiciones requeridas en el contrato; mismas que el **CONTRATISTA** realizará por su cuenta y sin derecho a retribución, en el entendido de que, si no lo hiciera desde luego, devolverá a la API las cantidades pagadas por dichos conceptos, más los intereses correspondientes que se calcularán conforme al procedimiento previsto en el segundo párrafo en relación con el primero del artículo 55 de la Ley de Obras Públicas y Servicios Relacionados con las Mismas. La recepción de los trabajos ejecutados se efectuará dentro de un plazo de quince días naturales contados a partir de la fecha de la notificación de la aceptación de la terminación de los trabajos, con observancia de lo señalado en el artículo 64 de la Ley de Obras Públicas y Servicios Relacionados con las Mismas, así como el artículo 166 y en su caso 167 del Reglamento de la Ley de Obras Públicas y Servicios Relacionados con las Mismas.

De toda entrega y recepción de trabajos se levantará un acta conforme al artículo 166 del Reglamento de la Ley de Obras Públicas y Servicios Relacionados con las Mismas que será firmada por quienes intervengan en ella. Si transcurriere el plazo aquí señalado sin que la API, por causas imputables a sí misma, reciba los trabajos, éstos se tendrán por entregados.

**VIGÉSIMA SEGUNDA. Finiquito y Terminación del Contrato.** Las partes convienen que dentro de los treinta días después de efectuada la entrega recepción de los trabajos, de manera conjunta (**CONTRATISTA-API**) efectuarán el finiquito de los derechos y obligaciones derivadas del presente contrato, con observancia de lo señalado en los lineamientos, requisitos y modalidades que para tal efecto establecen la Ley de Obras Públicas y Servicios Relacionados con las Mismas (ARTICULO 64) y la Sección IX (Finiquito y Terminación del Contrato) del Capítulo Cuarto de su Reglamento. En el finiquito se deberán hacer constar los créditos a favor y en contra que resulten para cada una de las partes, describiendo el concepto general que les dio origen y el saldo resultante. Una vez determinado el saldo y conocido por ambas partes, se procederá a levantar el acta administrativa que de por extinguidos los derechos y obligaciones asumidos por ambas partes en el presente contrato.

Previamente al otorgamiento del finiquito el **CONTRATISTA** liquidará todos los pasivos contingentes del orden laboral, derivados de los trabajadores empleados por el mismo en la prestación de los trabajos objeto del presente contrato, así como derivados de reclamaciones de éstos ante las autoridades de trabajo y sus efectos fiscales. Si en el momento de elaborarse el finiquito el **CONTRATISTA** no informa dentro del mismo de la existencia de reclamaciones pendientes o de no haber liquidado a sus trabajadores, resultando una reclamación posterior, se considerará que hay ocultación de pasivos y se entenderá que esto es de mala fe.

**VIGÉSIMA TERCERA.- Subsistencia de obligaciones.** No obstante la entrega y recepción formal, sea parcial o total, el **CONTRATISTA** quedará obligado a cumplir con cualquier responsabilidad en que hubiere incurrido en los términos del presente contrato. Por tanto, en todo caso de recepción, parcial o total, se entenderá reservado el derecho de la API de reclamar por trabajos faltantes o mal realizados, (artículos 96 y 97 del Reglamento de la Ley de Obras Públicas y Servicios Relacionados con las Mismas), así como el de exigir el reembolso de las cantidades que hubieran sido pagadas indebidamente.

**VIGÉSIMA CUARTA.- Adeudos del CONTRATISTA.** Si, en la fecha de recepción final de los trabajos o al efectuarse la liquidación correspondiente, existieren obligaciones debidamente comprobadas a cargo del **CONTRATISTA**, su importe se deducirá de las cantidades pendientes de cobrarse por los trabajos ejecutados y si éstas no fueren suficientes, el saldo se reclamará con cargo al patrimonio general del **CONTRATISTA**.

## Capítulo IV Del régimen temporal

**VIGÉSIMA QUINTA. Duración.** El presente contrato entrará en vigor el día de su celebración y durará hasta la conclusión del plazo de ejecución de los trabajos previsto en la **CLÁUSULA SEXTA**; pero continuará surtiendo efectos respecto de las obligaciones cuyo cumplimiento, por su naturaleza, por disposición de la Ley de Obras Públicas y Servicios Relacionados con las Mismas, por voluntad de las partes o por inobservancia de alguna de ellas, deba diferirse o se haya diferido de hecho a una fecha posterior a la de terminación.

**VIGÉSIMA SEXTA. Suspensión.** La API podrá suspender temporalmente en todo o en parte los trabajos contratados en los casos y mediante el procedimiento previsto en el artículo 60 de la Ley de Obras Públicas y Servicios Relacionados con las Mismas y artículos 144 al 149 de su Reglamento de la Ley de Obras Públicas y Servicios Relacionados con las Mismas.

**VIGÉSIMA SEPTIMA. Terminación anticipada.** El presente contrato podrá darse por terminado anticipadamente únicamente en los casos previstos en los artículos 60 de la Ley de Obras Públicas y Servicios Relacionados con las Mismas y conforme a lo establecido en los artículos del 150 al 153 de su Reglamento.

**VIGÉSIMA OCTAVA. Consecuencias del incumplimiento.** Se aplicará una pena convencional del 3 (tres) al millar por atraso en la ejecución de los trabajos por causas imputables a EL CONTRATISTA, determinadas en función del importe de los trabajos no ejecutados en la fecha pactada en el presente contrato para la conclusión de los mismos, multiplicado por el número de días transcurridos desde la fecha prevista para la conclusión de los trabajos y hasta la del acta en que se haga constar el cumplimiento de la ejecución de los trabajos.

En caso de atraso en la ejecución de los trabajos durante la vigencia del programa de ejecución general de los mismos, se aplicarán retenciones económicas del 2 (dos) por ciento a las estimaciones que se encuentren en proceso en la fecha que se determine el atraso, las cuales serán calculadas en función del avance en la ejecución de los trabajos conforme a la fecha de corte para el pago de estimaciones pactadas en el contrato. Dichas retenciones podrán ser recuperadas por los contratistas en las siguientes estimaciones, si regularizan los tiempos de atraso conforme al citado programa.

En ningún caso las penas convencionales a que se refieren los párrafos anteriores, podrán ser superiores, en su conjunto, al monto de la garantía de cumplimiento.

Por lo demás, en todo caso de incumplimiento de las obligaciones del **CONTRATISTA**, la API independientemente de las penas convencionales pactadas en este instrumento, podrá optar entre exigir el cumplimiento del contrato o rescindirlo administrativamente y en cualquiera de dichos eventos, cobrará al **CONTRATISTA** los daños y perjuicios que se le irrogaren, cuyo importe será determinado por la autoridad competente.

**VIGÉSIMA NOVENA. Rescisión.** El presente contrato podrá ser rescindido por la API sin necesidad de declaración judicial en términos de lo dispuesto por el artículo 155 en relación con el 157 del Reglamento de la Ley de Obras Públicas y Servicios Relacionados con las Mismas, si el **CONTRATISTA** incurre en alguno de los siguientes supuestos:

1. Si el **CONTRATISTA**, por causas imputables a él, no inicia los trabajos objeto del

- presente contrato dentro de los quince días siguientes a la fecha convenida sin causa justificada conforme a la Ley de Obras Públicas y Servicios Relacionados con las Mismas y su Reglamento;
2. Si interrumpe injustificadamente la ejecución de los trabajos o se niega a reparar o reponer alguna parte de ellos, que hubiere sido detectada como defectuosa por la API;
  3. Si no ejecuta los trabajos de conformidad con lo estipulado en el contrato o sin motivo justificado no acata las órdenes dadas por el Representante de la API;
  4. Si no da cumplimiento a los programas de ejecución de los trabajos. No implicará retraso en el programa de ejecución de los trabajos y por tanto, no se considerará como incumplimiento del contrato y causa de su rescisión, cuando el atraso tenga lugar por la falta de información referente a términos de referencia, especificaciones o normas de calidad, de la entrega oportuna de materiales y equipos de instalación permanente, de licencias y permisos que deba proporcionar o suministrar el consultor, así como cuando la API hubiere ordenado la suspensión de los trabajos;
  5. Si es declarado en concurso mercantil en los términos de la Ley de Concursos Mercantiles;
  6. Si subcontrata partes de los trabajos objeto del contrato, sin contar con la autorización por escrito de la API;
  7. Si cede los derechos de cobro derivados del contrato, sin contar con la autorización por escrito de la API;
  8. Si el **CONTRATISTA** no da a la API, las facilidades y datos necesarios para la inspección, vigilancia y supervisión de los materiales y trabajos;
  9. Si el **CONTRATISTA** cambia su nacionalidad por otra, en el caso de que haya sido establecido como requisito, tener una determinada nacionalidad;
  10. No cumplir con lo establecido en la **CLÁUSULA NOVENA** del presente contrato.
  11. Si siendo extranjero, invoca la protección de su gobierno en relación con el contrato, y
  12. En general, por el incumplimiento de cualquiera de las obligaciones derivadas del presente contrato, la Ley de Obras Públicas y Servicios Relacionados con las Mismas, y su Reglamento, Tratados y demás aplicables.

**TRIGÉSIMA.- Procedimiento rescisorio.** Las partes se someten al procedimiento de rescisión previsto en los artículos 61 al 63 de la Ley de Obras Públicas y Servicios Relacionados con las Mismas en relación al artículo 154 al 163 de su Reglamento de la Ley de Obras Públicas y Servicios Relacionados con las Mismas.

## Capítulo V De los seguros y fianzas

**TRIGÉSIMA PRIMERA.- Seguros.** El **CONTRATISTA** se obliga a contratar con una institución debidamente autorizada y a mantener durante la vigencia del presente contrato, un seguro de responsabilidad civil, por un monto igual al importe del presente contrato, que cubra los riesgos de cualquier naturaleza a que pueden verse expuestas las construcciones o instalaciones de la API o de terceros y del lugar objeto de los trabajos, así como los daños causados a éstos en sus bienes o personas y la responsabilidad civil que pudiere surgir con motivo de la realización de los trabajos contratados. En la inteligencia de que si el daño fuese ocasionado por negligencia o causas imputables al **CONTRATISTA** y este resultase mayor a la suma asegurada, el **CONTRATISTA** se obliga a cubrir la diferencia que se ocasione por dicho evento.

El **CONTRATISTA** deberá presentar la póliza de seguro de responsabilidad civil que se contrate en original o en su defecto copia certificada de la misma, la cual deberá entregarse a la **API** dentro de los quince días naturales siguientes a la notificación del fallo y antes de comenzar los trabajos motivo

de este contrato, en dicho seguro de responsabilidad civil que en esta cláusula se trata se designara beneficiario preferente y en primer grado a la **API**, sin perjuicio de que, llegado el caso, el **CONTRATISTA** estará obligado a pagar las cantidades deducibles pactadas.

**TRIGÉSIMA SEGUNDA. Fianza de anticipo y cumplimiento.** Dentro de los quince días naturales siguientes a la fecha en que hubiere sido notificado del fallo de adjudicación del presente contrato, y antes de iniciar los trabajos convenidos en el mismo, el **CONTRATISTA** deberá entregar pólizas de fianza expedidas por una institución mexicana debidamente autorizada, en favor de la API, de acuerdo a lo siguiente:

- a) Por el importe total de del anticipo descrito en la cláusula DÉCIMA QUINTA del presente contrato, para garantizar su debida y correcta aplicación o, en su caso, la devolución de las cantidades no invertidas, así como sus accesorios legales, más el impuesto al valor agregado correspondiente; y
- b) Por un importe igual al \_\_% (\_\_\_\_ por ciento) del valor total del precio pactado en la cláusula DÉCIMA PRIMERA del presente contrato, para garantizar el exacto y oportuno cumplimiento de todas y cada una de las obligaciones derivadas del presente contrato a cargo del **CONTRATISTA** y sus accesorios legales, dicha garantía de cumplimiento se hará efectiva por el monto total de la obligación garantizada.

**TRIGESIMA TERCERA. Modificación o reducción de la fianza.** Cuando LOS TRABAJOS se realicen en más de un ejercicio presupuestal, la fianza a que se refiere la cláusula anterior podrá ser sustituida por otra de monto equivalente al del importe de conceptos de obra derivados de LOS TRABAJOS aún no ejecutados.

En estos casos, la póliza respectiva se entregará dentro de los quince días naturales siguientes a la fecha en que la API comunique el **CONTRATISTA** que la inversión ha sido autorizada.

Cuando LOS TRABAJOS objeto de este contrato conste de partes que pudieren considerarse terminados independientemente de los otros y que, por estar completos a juicio de la API, se reciban en definitiva por éste, la fianza entonces vigente en los términos de la cláusula precedente podrá ser sustituida por otra de acuerdo con lo estipulado en el párrafo anterior.

**TRIGÉSIMA CUARTA. Fianza de calidad.** Dentro de los quince días naturales siguientes a la recepción formal de los trabajos, el **CONTRATISTA** exhibirá a la API una fianza que garantice la calidad de todos los trabajos ejecutados, la reparación de los defectos que se detectaren con posterioridad, o bien la devolución de los pagos hechos por trabajos rechazados, con sus respectivos intereses, incluidos los incrementos que por ajustes de costos se hubieran otorgado así como las satisfacción de cualquier responsabilidad a cargo del **CONTRATISTA** y sus accesorios legales. Esta fianza será de un monto equivalente al \_\_% (\_\_\_\_ por ciento) de las cantidades ejercidas con motivo de este contrato, se expedirá también a favor de la API, y estará en vigor durante un año contado a partir de la fecha de recepción de los trabajos.

**TRIGÉSIMA QUINTA. Contenido de las fianzas.** Las fianzas a que se refieren las cláusulas anteriores deberán contener las siguientes declaraciones expresas de la Institución Garante de acuerdo con los artículos, 48 de la Ley de Obras Públicas y Servicios Relacionados con las Mismas y 98 de su Reglamento:

- a) Que la fianza se otorgará atendiendo a todas las estipulaciones contenidas en el contrato

- que le da origen y de conformidad con la legislación aplicable.
- b) Que para liberar la fianza, será requisito indispensable la manifestación expresa y por escrito de la API, la cual no se emitirá sino hasta que las obligaciones del fiado hayan quedado cumplidas.
  - c) Que la fianza estará vigente durante la substanciación de todos los procedimientos administrativos, recursos o juicios que se interpongan, hasta que se dicte la resolución definitiva por autoridad competente.
  - d) Que la afianzadora acepta expresamente someterse a los procedimientos de ejecución previstos en la Ley Federal de instituciones de Fianzas para efectividad de las mismas, aun para el caso de que procediera el cobro de intereses, con motivo del pago extemporáneo del importe de la póliza de fianza requerida.
  - e) Que, en caso de que sea prorrogado el plazo del contrato o incrementando el monto de los trabajos o de que exista espera, su vigencia quedará automáticamente ampliada en concordancia con dichas prórroga o espera.
  - f) Que garantizan, según sea el caso, la debida inversión de los anticipos y la devolución de los remanentes no aplicados y sus accesorios legales o en general, el cumplimiento del contrato, la correcta ejecución de las obras materia del mismo y la calidad de éstas, en los términos señalados en las cláusulas que preceden, aun cuando parte de las obras se subcontraten con autorización de la API.
  - g) Que la fianza garantiza el cumplimiento de todas y cada una de las obligaciones a cargo del fiado.
  - h) Que la institución afianzadora acepta expresamente lo mandado en los Artículos 282, 283 y 178 de la Ley de Instituciones de Seguros y Fianzas.
  - i) Que en caso de que la API sea emplazada a juicio laboral por uno o más trabajadores que hubieran laborado para el **CONTRATISTA** durante la prestación de los trabajos, o con motivo de las relaciones laborales mencionadas se diera el nacimiento de un crédito fiscal, por el que se llamara a juicio a la API o bien que por cualquier motivo, cualquier tercero la demandara como demandado principal, solidario o en cualquier otra forma, por actos que deriven de la ejecución de **LOS TRABAJOS**, la fianza garantiza el pago total de las prestaciones que en su momento fuera condenada a pagar la API.

## Capítulo VI Disposiciones Generales

**TRIGÉSIMA SEXTA. Cesión de derechos de cobro.** En virtud de que la “API” está incorporada al Programa de Cadenas Productivas de Nacional Financiera, S.N.C., Institución de Banca de Desarrollo, manifiesta su conformidad para que el “**CONTRATISTA**” pueda ceder sus derechos de cobro a favor de un Intermediario Financiero que esté incorporado a la Cadena Productiva de la “API” mediante operaciones de Factoraje o Descuento Electrónico.

**TRIGÉSIMA SEPTIMA. Cesión de derechos.** El **CONTRATISTA** no podrá ceder, parcial ni totalmente, los derechos y obligaciones derivados del presente contrato, salvo lo pactado en la Cláusula anterior.

**TRIGÉSIMA OCTAVA.- Documentos Vinculantes.** La convocatoria a la licitación o en su caso invitación, la propuesta técnica y económica presentadas por EL CONTRATISTA en el procedimiento mediante el cual se le adjudicó el presente el contrato y sus anexos, así como la Bitácora de Obra, son los instrumentos que vinculan a las partes en sus derechos y obligaciones, siéndole obligatorio igualmente el cumplimiento y observancia de aquellas disposiciones señaladas en las Declaraciones II.6 y II.7, del presente Contrato.

**TRIGÉSIMA NOVENA. . Normas aplicables.** Para la interpretación o integración de este contrato las partes se sujetarán estrictamente a lo establecido en el mismo y en los documentos mencionados en sus propuestas técnicas y económicas, y a las disposiciones, términos, lineamientos, procedimientos y requisitos consignados en las normas que se mencionan en la declaración II.6.

**CUADRAGÉSIMA. Jurisdicción.** En cualquier tiempo en que se requiera la intervención de la autoridad judicial, las partes se someten a los Tribunales Federales que ejerzan jurisdicción en el estado de Colima, con expresa renuncia del fuero que pudiera corresponderles con motivo en su domicilio presente o futuro.

**CUADRAGÉSIMA PRIMERA.- Solución de Controversias.** Como procedimiento por el cual las partes, entre sí, resolverán las discrepancias futuras y previsibles que surgieran exclusivamente sobre problemas específicos de carácter técnico y/o administrativo que, de ninguna manera, impliquen una audiencia de conciliación, se pacta el siguiente:

- a) Cuando una de las partes advierta la posible existencia de una discrepancia futura y previsible sobre problemas específicos de carácter técnico y/o administrativo, lo hará del conocimiento de la otra por escrito.
- b) La recepción de dicho documento, dará lugar a una junta aclaratoria, que deberá celebrarse dentro de los dos días hábiles siguientes, en la cual la parte que lo presentó, deberá exponer lo que a su representación convenga, acompañando las pruebas en las que base su afirmación, de lo cual se correrá traslado a la otra para que a su vez manifieste lo que a su derecho corresponda. De estimarse procedente se tomarán las provisiones y medidas a que haya lugar, debiendo constar las mismas por escrito. En todos los casos se levantará minuta de la junta, a la cual deberá invitarse al Titular del Órgano Interno de Control de LA API.
- c) De requerirse estudio de los documentos técnicos y/o administrativos, la junta podrá diferirse hasta por dos días hábiles, debiendo, desde la fecha de la junta aclaratoria inicial, fijarse la fecha para una nueva junta en que se dará a conocer la posición de la parte a favor de la cual se hubiera otorgado el término y de estimarse procedente se tomarán las provisiones y medidas a que haya lugar.
- d) En caso de no llegarse a un acuerdo, igualmente se levantará minuta en que conste lo anterior, quedando a salvo los derechos de las partes para promover lo conducente.
- e) En caso de que el promovente del procedimiento de solución de controversias a que se refiere esta Cláusula hubiera sido **EL CONTRATISTA** y su solicitud no hubiera procedido, de haber incumplido con las obligaciones establecidas en el presente contrato a su cargo, **LA API** procederá a incoar el procedimiento de rescisión administrativa de contrato pactada en la Cláusula **VIGÉSIMA NOVENA** del presente contrato.

**CUADRAGÉSIMA SEGUNDA.- VIÁTICOS.-** Ambas partes convienen que los viáticos que requiera para la ejecución y cumplimiento del presente contrato serán a cargo del \_\_\_\_\_.

**CUADRAGESIMA TERCERA. PROPIEDAD INTELECTUAL.-** En todo caso son constituidos a favor de LA API, los derechos inherentes a la propiedad intelectual que deriven de la realización de servicios de consultorías asesorías, estudios e investigaciones que ejecute, desarrolle, diseñe o realice EL CONTRATISTA.

**CUADRAGÉSIMA CUARTA.- VIOLACIONES A LA PROPIEDAD INTELECTUAL.-** Si durante la ejecución y/o cumplimiento del presente contrato, se diera el caso de violaciones en materia de derechos inherentes a la propiedad intelectual, la responsabilidad resultante estará en todo caso a cargo de EL CONTRATISTA, por lo que es a su cargo tomar las providencias, previsiones y acciones necesarias para evitar tal evento.

**CUADRAGÉSIMA QUINTA.- BITÁCORA ELECTRÓNICA.-** En la elaboración, control y seguimiento de la bitácora, utilizarán los medios remotos de comunicación electrónica que tenga autorizados para tal efecto la Secretaría de la Función Pública, quedando obligada cada una de las partes en forma previa al inicio de los trabajos a obtener los registros correspondientes, entre los que se menciona de manera enunciativa y no limitativa la firma electrónica avanzada, códigos de acceso y demás requerimientos para su implementación.

Enterados de su contenido, alcance y fuerza legales, y conformes de que en la celebración del presente contrato, no existe dolo, mala fe, inducción al error, ni cualquier otra circunstancia que pudiera derivar en vicios del consentimiento o ilegalidad del mismo, se firma el presente contrato en cuatro tantos, en la ciudad de Manzanillo, Colima a \_\_\_\_\_ de 2016.

POR LA API

POR EL CONTRATISTA

\_\_\_\_\_  
REPRESENTANTE LEGAL

REVISARON POR PARTE DE LA API

\_\_\_\_\_  
GERENCIA DE INGENIERÍA

\_\_\_\_\_  
GERENCIA DE JURÍDICO

TESTIGOS

\_\_\_\_\_  
SUBGERENCIA TÉCNICA DE PROYECTOS API

\_\_\_\_\_  
SUBGERENCIA DE CONSTRUCCIÓN Y  
MANTENIMIENTO API



Administración Portuaria  
Integral de Manzanillo, S.A. De C.V.



*Modelos de fianzas*



## Modelos de fianzas 2016.

### MODELO "POLIZA DE FIANZA DE CUMPLIMIENTO"

Ante: Administración Portuaria Integral de Manzanillo, S.A. de C. V.

En uso de la autorización que le fue otorgada por el gobierno federal por conducto de la secretaría de hacienda y crédito publica en los términos de los artículos 5° y 6° de la ley federal de instituciones de fianzas, \_\_\_\_\_ se constituye fiadora hasta por la suma de \$ \_\_\_\_\_ (\_\_\_\_\_) mas el IVA., Ante: Administración Portuaria Integral de Manzanillo, S.A. de C.V. (en lo sucesivo API), para garantizar por: \_\_\_\_\_ con domicilio en \_\_\_\_\_ con R.F.C. \_\_\_\_\_, el exacto y oportuno cumplimiento de todas y cada una de las obligaciones a su cargo derivadas del contrato de \_\_\_\_\_ número API-MAN-\_\_\_\_-\_\_\_\_-\_\_\_\_ de fecha \_\_\_\_\_ con un importe de \$\_\_\_\_\_.\_\_\_\_ (\_\_\_\_\_/100 Moneda Nacional) mas I.V.A., relativo a \_\_\_\_\_.

La afianzadora expresamente declara:

- a) Que la fianza se otorgará atendiendo a todas las estipulaciones contenidas en el contrato que le da origen y de conformidad con la legislación aplicable.
- b) Que para liberar la fianza, será requisito indispensable la manifestación expresa y por escrito de la API, la cual no se emitirá sino hasta que las obligaciones del fiado hayan quedado cumplidas.
- c) Que la fianza estará vigente durante la substanciación de todos los procedimientos administrativos, recursos o juicios que se interpongan, hasta que se dicte la resolución definitiva por autoridad competente.
- d) Que la afianzadora acepta expresamente someterse a los procedimientos de ejecución previstos en la Ley Federal de instituciones de Fianzas para efectividad de las mismas, aun para el caso de que procediera el cobro de intereses, con motivo del pago extemporáneo del importe de la póliza de fianza requerida.
- e) Que, en caso de que sea prorrogado el plazo del contrato ó incrementando el monto de los trabajos ó de que exista espera, su vigencia quedará automáticamente ampliada en concordancia con dichas prórroga o espera.
- f) Que garantizan, según sea el caso, la debida inversión de los anticipos y la devolución de los remanentes no aplicados y sus accesorios legales ó en general, el cumplimiento del contrato, la correcta ejecución de los TRABAJOS materia del mismo y la calidad de éstas, en los términos señalados en las cláusulas que preceden, aun cuando parte de los TRABAJOS se subcontraten con autorización de la API.
- g) Que la fianza garantiza el cumplimiento de todas y cada una de las obligaciones a cargo del fiado.
- h) Que la institución afianzadora acepta expresamente lo mandado en los Artículos 95, 95 bis y 118 de la Ley Federal de Instituciones de Fianzas.
- i) Que en caso de que la API sea emplazada a juicio laboral por uno o más trabajadores que hubieran laborado para el CONTRATISTA durante la prestación de los trabajos, o con motivo de las relaciones laborales mencionadas se diera el nacimiento de un crédito fiscal, por el que se llamara a juicio a la API o bien que por cualquier motivo, cualquier tercero la demandara como demandado principal, solidario o en cualquier otra forma, por actos que deriven de la ejecución de LOS TRABAJOS, la fianza garantiza el pago total de las prestaciones que en su momento fuera condenada a pagar la API. = FIN DE TEXTO=

### MODELO "POLIZA DE FIANZA DE ANTICIPO"

Ante: Administración Portuaria Integral de Manzanillo, S.A. de C. V.

En uso de la autorización que le fue otorgada por el gobierno federal por conducto de la secretaría de hacienda y crédito publica en los términos de los artículos 5° y 6° de la ley federal de instituciones de fianzas, \_\_\_\_\_ se constituye fiadora hasta por la suma de \$ \_\_\_\_\_ (\_\_\_\_\_) mas el IVA., Ante: Administración Portuaria Integral de Manzanillo, S.A. de C.V. (en lo sucesivo API), para garantizar por: \_\_\_\_\_ con domicilio en \_\_\_\_\_ con R.F.C. \_\_\_\_\_, la debida inversión o devolución del importe total del anticipo otorgado así como la correcta aplicación o, en su caso, la devolución de las cantidades no invertidas, así como sus accesorios legales, más el impuesto al valor agregado por la cantidad de \$\_\_\_\_\_. (\_\_\_\_\_/100 Moneda Nacional) I.V.A. incluido, que equivale al \_\_\_% de la asignación presupuestal para el ejercicio \_\_\_\_\_, derivados del contrato de \_\_\_\_\_ Número API-MAN-\_\_\_\_-\_\_\_\_-\_\_\_\_ de fecha \_\_\_\_\_, con un importe de \$ \_\_\_\_\_ (\_\_\_\_\_/100 Moneda Nacional) más I.V.A. Relativo a "\_\_\_\_\_".

La afianzadora expresamente declara:

- a) Que la fianza se otorgará atendiendo a todas las estipulaciones contenidas en el contrato que le da origen y de conformidad con la legislación aplicable.
- b) Que para liberar la fianza, será requisito indispensable la manifestación expresa y por escrito de la API, la cual no se emitirá sino hasta que las obligaciones del fiado hayan quedado cumplidas.
- c) Que la fianza estará vigente durante la substanciación de todos los procedimientos administrativos, recursos o juicios que se interpongan, hasta que se dicte la resolución definitiva por autoridad competente.
- d) Que la afianzadora acepta expresamente someterse a los procedimientos de ejecución previstos en la Ley Federal de instituciones de Fianzas para efectividad de las mismas, aun para el caso de que procediera el cobro de intereses, con motivo del pago extemporáneo del importe de la póliza de fianza requerida.
- e) Que, en caso de que sea prorrogado el plazo del contrato ó incrementando el monto de los trabajos ó de que exista espera, su vigencia quedará automáticamente ampliada en concordancia con dichas prórroga o espera.
- f) Que garantizan, según sea el caso, la debida inversión de los anticipos y la devolución de los remanentes no aplicados y sus accesorios legales ó en general, el cumplimiento del contrato, la correcta ejecución de los TRABAJOS materia del mismo y la calidad de éstas, en los términos señalados en las cláusulas que preceden, aun cuando parte de los TRABAJOS se subcontraten con autorización de la API.
- g) Que la fianza garantiza el cumplimiento de todas y cada una de las obligaciones a cargo del fiado.
- h) Que la institución afianzadora acepta expresamente lo mandado en los Artículos 95, 95 bis y 118 de la Ley Federal de Instituciones de Fianzas.
- i) Que en caso de que la API sea emplazada a juicio laboral por uno o más trabajadores que hubieran laborado para el CONTRATISTA durante la prestación de los trabajos, o con motivo de las relaciones laborales mencionadas se diera el nacimiento de un crédito fiscal, por el que se llamara a juicio a la API o bien que por cualquier motivo, cualquier tercero la demandara como demandado principal, solidario o en cualquier otra forma, por actos que deriven de la ejecución de LOS



# Administración Portuaria Integral de Manzanillo, S.A. De C.V.



TRABAJOS, la fianza garantiza el pago total de las prestaciones que en su momento fuera condenada a pagar la API.= FIN  
DE TEXTO=

MODELO "POLIZA DE FIANZA DE CALIDAD"

Ante: Administración Portuaria Integral de Manzanillo, S.A. de C. V.

En uso de la autorización que le fue otorgada por el gobierno federal por conducto de la secretaría de hacienda y crédito publica en los términos de los artículos 5° y 6° de la ley federal de instituciones de fianzas, \_\_\_\_\_ se constituye fiadora hasta por la suma de \$ \_\_\_\_\_ (\_\_\_\_\_) mas el IVA., Ante: Administración Portuaria Integral de Manzanillo, S.A. de C.V. (en lo sucesivo API), para garantizar por: \_\_\_\_\_ con domicilio en \_\_\_\_\_ con R.F.C. \_\_\_\_\_, la calidad de todos los trabajos ejecutados, la reparación de los defectos que se detectaran con posterioridad, o bien la devolución de los pagos hechos por trabajos rechazados, con sus respectivos intereses, incluidos los incrementos que por ajustes de costos se hubieran otorgado así como la satisfacción de cualquier responsabilidad a cargo del contratista y sus accesorios legales, aun y cuando parte de los trabajos hayan sido subcontratados bajo lo estipulado en el contrato de \_\_\_\_\_ a precios unitarios y tiempo determinado número \_\_\_\_\_, de fecha \_\_\_\_ de \_\_\_\_ de \_\_\_\_, relativo a la " \_\_\_\_\_", con un importe total ejercido de \$ \_\_\_\_\_ .\_\_ ( \_\_\_\_\_ /100 Moneda Nacional) más I.V.A., Ésta fianza tendrá una vigencia mínima de doce meses a partir fecha en que se entregan y reciben los trabajos.

Afianzadora \_\_\_\_\_ S.A. de C.V. expresamente declara:

- a) Que la fianza se otorgará atendiendo a todas las estipulaciones contenidas en el contrato que le da origen y de conformidad con la legislación aplicable.
- b) Que para liberar la fianza, será requisito indispensable la manifestación expresa y por escrito de la API, la cual no se emitirá sino hasta que las obligaciones del fiado hayan quedado cumplidas.
- c) Que la fianza estará vigente durante la substanciación de todos los procedimientos administrativos, recursos o juicios que se interpongan, hasta que se dicte la resolución definitiva por autoridad competente.
- d) Que la afianzadora acepta expresamente someterse a los procedimientos de ejecución previstos en la Ley Federal de instituciones de Fianzas para efectividad de las mismas, aun para el caso de que procediera el cobro de intereses, con motivo del pago extemporáneo del importe de la póliza de fianza requerida.
- e) Que, en caso de que sea prorrogado el plazo del contrato ó incrementando el monto de los trabajos ó de que exista espera, su vigencia quedará automáticamente ampliada en concordancia con dichas prórroga o espera.
- f) Que garantizan, según sea el caso, la debida inversión de los anticipos y la devolución de los remanentes no aplicados y sus accesorios legales ó en general, el cumplimiento del contrato, la correcta ejecución de los TRABAJOS materia del mismo y la calidad de éstas, en los términos señalados en las cláusulas que preceden, aun cuando parte de los TRABAJOS se subcontraten con autorización de la API.
- g) Que la fianza garantiza el cumplimiento de todas y cada una de las obligaciones a cargo del fiado.
- h) Que la institución afianzadora acepta expresamente lo mandado en los Artículos 95, 95 bis y 118 de la Ley Federal de Instituciones de Fianzas.
- i) Que en caso de que la API sea emplazada a juicio laboral por uno o más trabajadores que hubieran laborado para el CONTRATISTA durante la prestación de los trabajos, o con motivo de las relaciones laborales mencionadas se diera el nacimiento de un crédito fiscal, por el que se llamara a juicio a la API o bien que por cualquier motivo, cualquier tercero la demandara como demandado principal, solidario o en cualquier otra forma, por actos que deriven de la ejecución de LOS



# Administración Portuaria Integral de Manzanillo, S.A. De C.V.



TRABAJOS, la fianza garantiza el pago total de las prestaciones que en su momento fuera condenada a pagar la API.= FIN  
DE TEXTO=

Administración Portuaria  
Integral de Manzanillo, S.A. De C.V.



*Instructivo de Seguridad e Higiene API-MAN-GO-I-10*



### HISTORIAL DE REVISIONES

REVISIÓN Nº	FECHA DE REVISIÓN	DESCRIPCIÓN DEL CAMBIO
06	26/11/10	Se adiciona el numeral 23 Ejecución de Obras
07	30/03/12	Se actualiza el nombre de quien autoriza este documento, se modifica la redacción en los siguientes puntos: 1, 2, 6, 14, 17, 18, 21, 22 y 23. En atención a la <b>Norma Mexicana NMX-R-025SCFI-2009, para la Igualdad Laboral entre Mujeres y Hombres</b> , se matizó el lenguaje utilizado en el presente instructivo.
08	13/06/15	Se modifica el primer párrafo del presente instructivo agregando “y toda persona que tenga una relación contractual con la Administración Portuaria Integral de Manzanillo, que ejecuten cualquier obra, mantenimiento o reparación, así como la venta de alimentos utilizando sistema de aprovechamiento de gas L.P;” así como “las personas, instalaciones y” <b>CONDICIONES GENERALES</b> , se actualiza todo el primer párrafo, se reagrupan los puntos y se añaden 2, 4 y 5. <b>CONDICIONES ESPECÍFICAS</b> , se reagrupan la numeración, el punto 2 cambia completamente quedando “Para la ejecución de cualquier trabajo peligroso se deberá contar con el permiso de trabajo peligroso ( <b>API-MAN-GI-F-35</b> ) y este deberá estar aprobado por la Gerencia de Ingeniería y el Departamento de Seguridad así como atender la normatividad aplicable.

Elaborado por	Revisado por	Autorizado por	Revisión 08 13/06/15
Ing. Adrian Mondragón Preciado Jefatura del Departamento de Seguridad	Lic. Omar Lepe Vasconcelos Gerencia de Operaciones	Vicealmirante Jorge Busto Espino Dirección General	1 de 13

**INSTRUCTIVO DE SEGURIDAD, HIGIENE Y  
PROTECCION AL MEDIO AMBIENTE PARA  
CONTRATISTAS Y PRESTADORES DE  
SERVICIOS  
API-MAN-GO-I-10**

08	13/06/15	<p>En el punto 14 se agrega “y Subgerencia de Protección Portuaria cada una en el ámbito de su competencia”.</p> <p>El punto número 17 en la cuarta línea del párrafo se agrega “como mínimo 2 veces”</p> <p>Se agrega el punto número 23 el cual menciona: El incumplimiento de cualquiera de los puntos mencionados en el presente documento, será motivo de suspensión de actividades, por parte de la Administración Portuaria Integral de Manzanillo o quien ella designe.</p> <p>Dentro de <b>CONDICIONES DE SEGURIDAD E HIGIENE</b>, se cambian los incisos alfabéticamente y el inciso (a) se agrega “o la venta de alimentos” en la cuarta línea”.</p> <p>Se actualiza el inciso b, c. y en el inciso (d) se agrega al final del párrafo “conforme a lo establecido en la <b>NOM-027-STPS-2008.</b>”</p> <p>Se agregan los incisos e, f, g, h.</p> <p><b>“PARA EL USO Y MANEJO”</b> se actualiza el Contenido, se agrega una viñeta más al final del párrafo</p> <p><b>“PARA EL ALMACENAJE”</b> se modifica la primera viñeta. En la tercera viñeta se complementa con “de conformidad con la normatividad aplicable”.</p> <p>Se agrega <b>“Para utilización Gas L.P.”</b></p> <p><b>Para el Almacenaje:</b> se complementa la tercera viñeta quedando de la siguiente manera “Los recipientes que contengan estas sustancias deben de estar identificados y deberán mencionar producto y riesgo”</p> <p>Se agrega una nueva condición de seguridad e higiene la cual es <b>“Para el transporte”</b></p> <p>-Se actualiza la Norma Mexicana NMX-R-025-SCFI-2012</p> <p><b>Se modifica el nombre de quien autoriza el presente instructivo.</b></p>
----	----------	---

<p>Elaborado por</p> <p>Ing. Adrian Mondragón Preciado Jefatura del Departamento de Seguridad</p>	<p>Revisado por</p> <p>Lic. Omar Lepe Vasconcelos Gerencia de Operaciones</p>	<p>Autorizado por</p> <p>Vicealmirante Jorge Busto Espino Dirección General</p>	<p>Revisión 08 13/06/15</p> <hr/> <p>2 de 13</p>
---	---	---	--

El presente instructivo es de estricta observancia para todos los (las) contratistas, prestadores de servicios y toda persona que tenga una relación contractual con la Administración Portuaria Integral de Manzanillo, que ejecuten cualquier obra, mantenimiento o reparación, así como la venta de alimentos utilizando sistema de aprovechamiento de gas l.p; dentro de las instalaciones del recinto portuario. Lo anterior es con la finalidad de aumentar la competitividad, mejorar los niveles de calidad y reducir los riesgos contra las personas, instalaciones y el medio ambiente.

Para efecto de lo anterior se describen las siguientes condiciones de cumplimiento obligatorio.

**CONDICIONES GENERALES:**

1. Todos los trabajos de obra civil, mantenimiento ó reparación en general que se requiera realizar en las áreas de uso común y en general del recinto portuario, deberán solicitar su autorización a la Gerencia de Ingeniería de la Administración Portuaria Integral de Manzanillo, S.A. de C.V. (APIMAN).
2. Los vendedores de alimentos que utilicen sistemas de aprovechamiento de Gas L.P (**NOM-004-SEDG-2004**); deberán solicitar autorización para realizar sus actividades a la Gerencia de Comercialización de la Administración Portuaria Integral de Manzanillo, S.A. de C.V. (APIMAN) haciendo observancia a la normatividad aplicable.
3. Obtenida la autorización mencionada en el punto 1 y 2, todo (a) contratista ó prestador de servicios, deberá gestionar ante la Subgerencia de Protección Portuaria, los permisos correspondientes para el ingreso y acceso de vehículos, personal, equipos, material, entre otros., de conformidad con las Reglas de Operación y sin perjuicio de hacer lo propio con la Aduana Marítima.
4. Para este instructivo se entenderá por **trabajos peligrosos**: aquellos efectuados en las obras de construcción, en las que el trabajador se ve expuesto a riesgos adicionales a los de las actividades de construcción que desarrolla, tales como los que se realizan en excavaciones, espacios confinados, en altura, cercanos a instalaciones eléctricas, caminos o vías de tránsito de vehículos, entre otros.
5. La maquinaria y equipo que utilice el contratista o prestador de servicio deberán estar rotulados con los logotipos de la empresa y de fácil identificación.

Elaborado por	Revisado por	Autorizado por	Revisión 08 13/06/15
Ing. Adrian Mondragón Preciado Jefatura del Departamento de Seguridad	Lic. Omar Lepe Vasconcelos Gerencia de Operaciones	Vicealmirante Jorge Busto Espino Dirección General	3 de 13

### CONDICIONES ESPECÍFICAS:

1. Para la toma de energía, debe efectuarse previa solicitud a la Gerencia de Ingeniería de la APIMAN y obtener su autorización con el compromiso de no sobrecargar la línea ó desequilibrar una red de alimentación, atendiendo las medidas de seguridad e higiene que apliquen según sea el caso.
2. Para la ejecución de cualquier trabajo peligroso se deberá contar con el permiso de trabajo peligroso ([API-MAN-GI-F-35](#)) y este deberá estar aprobado por la Gerencia de Ingeniería y el Departamento de Seguridad así como atender la normatividad aplicable.
3. Todas las tomas eléctricas deben ser colocadas con los accesorios y aditamentos adecuados evitando las improvisaciones para no generar condiciones ó actos inseguros para lo cual deberá tomar como principios básicos la metodología LOTO ( etiquetado y candadeo)
4. Para toda instalación provisional deberá usarse cableado de uso rudo.
5. Queda prohibida la colocación de cableado eléctrico en malas condiciones ó dañado de su aislamiento.
6. Los automóviles y camiones deberán respetar los límites de velocidad establecidos en las vialidades, muelles y áreas de uso común del recinto portuario
7. Se prohíbe estrictamente introducir/consumir bebidas embriagantes o cualquier sustancia líquida/sólida que altere el grado de conciencia de la persona que ingrese al Recinto Portuario.
8. Ninguna persona deberá fumar mientras esté dentro del recinto portuario así como generar fogatas.
9. En caso de estar bajo tratamiento médico, tendrá que presentar junto con su permiso de acceso la valoración médica donde acredite que se encuentra apto para realizar la actividad a desarrollar.

Elaborado por	Revisado por	Autorizado por	Revisión 08 13/06/15
Ing. Adrian Mondragón Preciado Jefatura del Departamento de Seguridad	Lic. Omar Lepe Vasconcelos Gerencia de Operaciones	Vicealmirante Jorge Busto Espino Dirección General	4 de 13

10. Queda estrictamente prohibido introducir/utilizar armas blancas y/o fuego en el Recinto Portuario y/o en las instalaciones de la Administración Portuaria Integral de Manzanillo.
11. Todo el personal que labore con las empresas contratistas ó prestadoras de servicios, deberán encontrarse siempre en las áreas designadas para la realización de los trabajos para lo cual fueron contratados, evitando deambular por áreas ajenas.
12. Quedan estrictamente prohibidos los juegos de manos, azar, mesa ó bromas que relajen la actividad normal de los (as) trabajadores (as) y que generen condiciones inseguras.
13. Cuando se realicen trabajos de altura, donde exista el riesgo de que puedan caer materiales y/ó herramientas, chispas de trabajos de soldadura y oxicorte ó cualquier otro objeto, deberá acordonarse el área por parte del personal de seguridad e higiene del contratista ó prestador de servicios con el fin de prevenir accidentes.
14. Cuando en la ejecución de los trabajos se requiera utilizar maquinaria propiedad del contratista en áreas ó patios de maniobras portuarias, el (la) interesado (a) deberá informar y solicitar autorización de lo anterior a la Gerencia de Operaciones y Subgerencia de Protección Portuaria cada una en el ámbito de su competencia a fin de programar y coordinar lo conducente.
15. Se deberá acordonar y señalizar las áreas de riesgo al efectuar trabajos de excavación, demolición de concreto ó retiro de adocreto de los patios, áreas de almacenamiento, instalación ó reparación de mallas, construcción de machuelos, instalaciones eléctricas ó cambio de luminarias, reparación de defensas, tuberías y registros instalados en los muelles, en los trabajos nocturnos el área, así como la señalización instalada deberán estar perfectamente iluminadas. (referencia en la NOM-026-STPS-2008)
16. Antes de utilizar cualquier área para depositar materiales ó equipos que se emplearon en la obra, se debe solicitar la autorización correspondiente a la Gerencia de Operaciones, a fin de no afectar las operaciones de las empresas Operadoras ó Cesionarias, debiendo apegarse estrictamente a lo autorizado. Cualquier cambio, deberá notificarlo previamente a la Gerencia de Operaciones para determinar su factibilidad y procedencia.

Elaborado por  Ing. Adrian Mondragón Preciado Jefatura del Departamento de Seguridad	Revisado por  Lic. Omar Lepe Vasconcelos Gerencia de Operaciones	Autorizado por  Vicealmirante Jorge Busto Espino Dirección General	Revisión 08 13/06/15  5 de 13
---	---	---	--

17. Todos(as) los contratistas y/ó prestadores de servicios, deberán instalar en los lugares que les indique la residencia de supervisión de obra, sanitarios móviles, exclusivamente para el servicio de su personal, por lo cual, éstos deberán ser aseados las veces que sean necesarios como mínimo 2 veces, para mantenerlos en condiciones de higiene, asignando una ó varias personas para tal servicio de limpieza. Lo anterior es con la finalidad de evitar la micción y defecación en áreas abiertas y sin control.
18. Es responsabilidad del (de la) Contratista ó Prestador de Servicios retirar las aguas residuales provenientes de los sanitarios cuantas veces sea necesario y disponer de ellas de acuerdo a la normatividad vigente aplicable en la materia.
19. Está prohibido dentro del recinto portuario descargar las aguas negras provenientes de los sanitarios móviles a fosas sépticas ó directamente al mar, haciendo mención que si dicho contratista ó prestador de servicios es sorprendido infringiendo dicha condición estará sujeto a sanciones que disponga la APIMAN y las autoridades correspondientes.
20. Es obligatorio para las compañías de fumigación retirar todos los recipientes que hayan contenido fumigantes, evitando depositarlos en recipientes de residuos sólidos urbanos o dejarlos a la intemperie.
21. Todo trabajo que se planea desarrollar, deberá realizarse respetando la normatividad aplicable en materia de seguridad e higiene y protección ambiental.
22. Para el caso de reparación de embarcaciones a flote, en general, los contratistas y/ó prestadores de servicios que deban realizar dichas labores, también deberán apegarse a los lineamientos que se indican en el presente instructivo, observando en todo momento el cumplimiento de la normatividad aplicable en materia de seguridad e higiene y protección ambiental.
23. El incumplimiento de cualquiera de los puntos mencionados en el presente documento, será motivo de suspensión de actividades, por parte de la Administración Portuaria Integral de Manzanillo o quien ella designe.

Elaborado por  Ing. Adrian Mondragón Preciado Jefatura del Departamento de Seguridad	Revisado por  Lic. Omar Lepe Vasconcelos Gerencia de Operaciones	Autorizado por  Vicealmirante Jorge Busto Espino Dirección General	Revisión 08 13/06/15  6 de 13
---	---	---	--

**CONDICIONES DE SEGURIDAD E HIGIENE:**

- a) **De la seguridad e higiene:** Siempre deberá estar presente un (a) responsable por parte del prestador de servicios con poder de decisión y con conocimiento en la materia para coordinar ó controlar actividades, maniobras ó cualquier otro asunto relacionado con el desarrollo de los trabajos, o la venta de alimentos, con el objetivo de prevenir accidentes y/ó enfermedades de trabajo.
- b) **Del equipo de protección personal:** Todo el personal destinado a ejecutar cualquier trabajo o encontrarse en el área, deberá portar como mínimo y de manera de obligatoria el siguiente equipo de protección personal (**NOM-017-STPS-2008**): uniforme (camisa manga larga) con el nombre de la empresa a la cual pertenezca, así como también casco, chaleco reflejante, chaleco salvavidas cuando se realicen trabajos a borde de muelle, calzado de seguridad y también deberá contar con un botiquín con material de curación.
- c) Para trabajos de altura considerados a partir de 1.80 mts el trabajador deberá portar arnés y atenderá lo requerido en la **NOM-009-STPS-2011**.
- d) **Del equipo contra incendio:** El (la) contratista o prestador de servicios que tenga que realizar obras o trabajos de construcción, sobre todo “trabajos en caliente” (trabajos con oxicorte, soldadura, fundición, etc.) deberán contar con personal entrenado para acciones contra incendio, y debe de demostrarlo con constancias, equipos de extinción de incendios dependiendo de la magnitud del riesgo a proteger (Extintores vigentes y en óptimas condiciones y/ó motobomba contra incendio, Mangueras y Accesorios, etc.), conforme a lo establecido en la NOM-027-STPS-2008.
- e) Los vendedores de alimentos que utilicen Gas L.P., deberán contar con un extintor tipo K.
- f) Dar seguimiento a un programa anual de revisión a las instalaciones de gas licuado de petróleo y/o natural, a fin de identificar y corregir condiciones inseguras que puedan existir, conforme a lo establecido por la NOM-002-STPS-2010.
- g) Todos los vehículos utilitarios deben traer su propio extintor, independientemente del que se necesite para la protección de los trabajos.

Elaborado por	Revisado por	Autorizado por	Revisión 08 13/06/15
Ing. Adrian Mondragón Preciado Jefatura del Departamento de Seguridad	Lic. Omar Lepe Vasconcelos Gerencia de Operaciones	Vicealmirante Jorge Busto Espino Dirección General	7 de 13

**h) De los equipos de oxígeno y soldadura:** Los tanques de oxígeno y acetileno ó gas L.P. que se empleen para la realización de “trabajos en caliente”, todo el tiempo deberán estar bajo las siguientes condiciones de seguridad:

➤ **Para el uso y manejo:**

- Los tanques deberán transportarse y mantenerse en forma vertical, en lugares acondicionados, se evitará que los equipos se encuentren tirados en el suelo ó en posición vertical sin estar asegurados.
- Los tanques de acetileno deberán portar sus respectivas llaves de cierre.
- Los tanques que contengan materiales peligrosos deben estar indicados por la señalética según la normatividad aplicable.
- Los reguladores de presión para los tanques de oxígeno, acetileno y Gas L.P., deberán contar con “tornillo de ajuste” y sus respectivos manómetros en buenas condiciones, evitando siempre que dichos reguladores sean usados sin sus aditamentos.
- Todas las mangueras de los equipos de oxígeno y Gas L.P. deberán encontrarse en buenas condiciones, queda estrictamente prohibido el uso de mangueras dañadas, uniones provisionales o modificaciones que utilice tuberías, abrazaderas o cualquier otro tipo de material.
- Queda estrictamente prohibido sopletearse la ropa de trabajo y el cuerpo con oxígeno o aire comprimido.
- Es de uso obligatorio la utilización de chispa o chispero en el equipo de oxígeno.
- Queda prohibido usar encendedores de cualquier tipo, cerillos o cualquier otro objeto que no sea chispa o chispero.
- Cuando se deban realizar trabajos con equipos de oxígeno y soldadura en espacios cerrados ó confinados, él área deberá ser evaluada y revisada por la supervisión de la compañía contratista ó prestador de servicios utilizando un equipo detector multigas o explosímetro para detectar la presencia de vapores inflamables y/ó materiales que puedan generar un incendio ó emanación de humos tóxicos.
- Con respecto al punto anterior el personal de la compañía contratista o prestadora de servicios deberá conservar evidencia de la evaluación y revisión del espacio cerrado o confinado, misma que deberá presentar cuando le sea requerida.
- El (La) responsable de seguridad de la compañía contratista ó prestador de servicios deberá permanecer en supervisión constante en el desarrollo de los trabajos de oxígeno y soldadura para garantizar la seguridad del personal y los mismos trabajos hasta el término de ellos.

Elaborado por  Ing. Adrian Mondragón Preciado Jefatura del Departamento de Seguridad	Revisado por  Lic. Omar Lepe Vasconcelos Gerencia de Operaciones	Autorizado por  Vicealmirante Jorge Busto Espino Dirección General	Revisión 08 13/06/15  8 de 13
---	---	---	--



- Al término de los trabajos de oxicorte y/ó soldadura, el (la) titular de la supervisión de seguridad de la compañía contratista ó prestador de servicios, deberá inspeccionar el área para garantizar que no existen brasas, rescoldos ó materiales encendidos que pudieran ocasionar un incendio.
- Durante la transportación en vehículos los tanques de oxígeno y acetileno tanto llenos como vacíos, deberán contar con su capuchón protector y estar asegurados al vehículo que los transporte evitando el cabeceo o la caída.
- Los vehículos que transporten este tipo de cilindros deberán estar debidamente identificados y aterrizados.

➤ **Para el Almacenaje:**

- Todos los tanques deben estar posicionados en forma vertical, capuchón instalado y asegurados a una estructura fija que evite la caída.
- Se deben almacenar en lugares adecuados, lejos de instalaciones, maquinaria ó áreas forestales susceptibles a incendiarse.
- Deben estar debidamente identificados de conformidad con la normatividad aplicable.

**i) Del combustible (Gasolina, Diesel y Gas L. P.) para los vehículos, equipos y maquinaria:**

➤ **Para el Uso y Manejo:**

- Para el suministro de combustibles, deberá efectuarse con los equipos de seguridad adecuados, evitando derrames ó fuga de los mismos.
- La (s) persona (s) que se encargue (n) del suministro del combustible debe (n) tener pleno conocimiento de las características del producto que maneja mediante la hoja de datos de seguridad, el plan de emergencias y el curso de prevención y combate de incendio, deberá portar evidencia y facilitarla cuando le sea requerida.
- Previo al suministro de combustible se deberá suspender actividades en un radio de 100 mts de cualquier tipo de trabajo en caliente o que genere flama abierta.
- En el área donde se efectuó el suministro de combustible deberá tener el equipo de extinción adecuado y necesario para sofocar cualquier eventualidad que se presente, vigente, en óptimas condiciones y de fácil acceso.



➤ **Para utilización Gas L.P.:**

- Los cilindros y la instalación no debe tener “parches” de ningún tipo.
- Los quemadores y cilindros deben tener sus perillas.

Elaborado por  Ing. Adrian Mondragón Preciado Jefatura del Departamento de Seguridad	Revisado por  Lic. Omar Lepe Vasconcelos Gerencia de Operaciones	Autorizado por  Vicealmirante Jorge Busto Espino Dirección General	Revisión 08 13/06/15  9 de 13
---	---	---	--

- El cilindro debe estar sujeto y retirado de los quemadores al menos 2 metros.
- **Para el Almacenaje:**
  - El lugar donde se almacenen dichos combustibles (Gasolina, Diésel y Gas L. P.) debe ser adecuado, lejos de instalaciones eléctricas y maquinaria ó áreas forestales susceptibles de incendiarse.
  - Las áreas de almacenaje deben estar identificadas.
  - Los recipientes que contengan estas sustancias deben de estar identificados y deberán mencionar producto y riesgo.
  - Los recipientes deberán estar en posición vertical, tapados y asegurados en caso de estiba evitando caídas.
  - Los recipientes que almacenen combustibles (Gasolina y Diesel) deben ser metálicos, sin filtraciones ó escurrimientos.
  - Se debe evitar por todos los medios almacenar combustibles en recipiente de plástico y sobre suelo natural.
- **Para el transporte:**
  - Los vehículos que transporten materiales peligrosos, deben traer los rombos de identificación.
  - Los rombos deben medir mínimo 25 cm. Por lado. Tener el color de fondo rojo, en el ángulo inferior debe estar el número al IMO correspondiente. Al centro, dentro de una barra rectangular horizontal, debe aparecer el número de 4 dígitos de la ONU que corresponda al producto que transportan.
  - Colocar el rombo en los cuatro lados del vehículo.
  - Los recipientes, sin importar su forma ni tamaño, deben ir asegurados y tapados.

Elaborado por  Ing. Adrian Mondragón Preciado Jefatura del Departamento de Seguridad	Revisado por  Lic. Omar Lepe Vasconcelos Gerencia de Operaciones	Autorizado por  Vicealmirante Jorge Busto Espino Dirección General	Revisión 08 13/06/15  10 de 13
---	---	---	---

 	<b>INSTRUCTIVO DE SEGURIDAD, HIGIENE Y PROTECCION AL MEDIO AMBIENTE PARA CONTRATISTAS Y PRESTADORES DE SERVICIOS</b> <b>API-MAN-GO-I-10</b>	 MANZANILLO COORDINACIÓN GENERAL DE
---	--	--

**CONDICIONES DE PROTECCION AMBIENTAL:**

En materia de generación de residuos peligrosos y sólidos urbanos, se establecen las siguientes acciones y condiciones con carácter de cumplimiento obligatorio:

- a) **Del Generador:** El (La) generador (a) (contratista ó prestador de servicios), se considera una persona física ó moral que como resultado de sus actividades produzca residuos peligrosos y sólidos urbanos.
- b) **De la Generación de Residuos Sólidos Urbanos:** El (La) generador (a) (Contratista ó prestador de servicios), está obligado(a) a retirar diariamente la basura que se genere en el desarrollo de sus labores, comunicando a su personal que la basura que se genere, debe depositarse en los recipientes ó contenedores que él mismo coloque, evitando que dicha basura sea arrojada al suelo, al mar ó en su defecto, sea mezclada con residuos clasificados como peligrosos.
- c) **De la Generación de Residuos Peligrosos con Características C.R.E.T.I.B. (Corrosivos, Reactivos, Explosivos, Tóxicos, Inflamables, Biológicos-Infeciosos):** El (La) generador (a) está obligado a envasar los residuos peligrosos en contenedores que cumplan con las condiciones óptimas de seguridad además estarán debidamente señalizados, el (la) generador (a) estará obligado (a) a manejar, resguardar y vigilar su disposición final de conformidad con la normatividad ambiental vigente.
- d) **De los Residuos Incompatibles:** Se refiere a aquellos materiales ó sustancias que al entrar en contacto ó al ser mezclados con otro, reaccionan produciendo calor o presión; fuego ó evaporación; ó partículas, gases, ó vapores peligrosos; pudiendo ser ésta una reacción violenta. Por lo tanto si se desconocen las características de los residuos, estos no deberán ser mezclados.
- e) **De los contenedores, Cajas ó Cilindros Móviles:** Es el recipiente en el que se envasa un residuo peligroso ó sólido urbano, y su función es evitar su dispersión ó evaporación, además sirve para facilitar su transportación.
- f) **Del Envasado:** Es la acción de introducir en un recipiente un residuo peligroso ó sólido urbano, para evitar su dispersión ó evaporación y así facilitar su manejo.

Elaborado por  Ing. Adrian Mondragón Preciado Jefatura del Departamento de Seguridad	Revisado por  Lic. Omar Lepe Vasconcelos Gerencia de Operaciones	Autorizado por  Vicealmirante Jorge Busto Espino Dirección General	Revisión 08 13/06/15  11 de 13
---	---	---	---

**g) De la Recolección:** Es la acción de transferir los residuos al equipo destinado a conducirlos a las instalaciones de almacenamiento, tratamiento ó a los sitios para su disposición final.

**h) Del Almacenamiento Temporal de los Residuos Sólidos Urbanos:** Son las áreas destinadas para reunir la generación de basura, teniendo en el entendido, que dicho almacenamiento de estos residuos no deberá rebasar de más de un día sin retirarse.

**i) Del Almacenamiento Temporal de los Residuos Peligrosos con Características C.R.E.T.I.B. (Corrosivos, Reactivos, Explosivos, Tóxicos, Inflamables, Biológicos-Infeciosos):**

- Se deberán utilizar tambos de metal ó plástico sin fisuras y con tapa de seguridad para almacenar los residuos peligrosos generados.
- Se deben colocar etiquetas sobre los tambos para señalar los diferentes tipos de residuos peligrosos almacenados.
- Se deberán delimitar las áreas de almacenamiento de dichos residuos con malla de alambre y con techo con teja de asbesto como mínimo para proteger los materiales almacenados.
- El(La) contratista y/ó prestador de servicios deberá contratar los servicios de recolección y disposición final de los residuos peligrosos a una empresa especializada y autorizada por la Secretaría de Medio Ambiente y Recursos Naturales (SEMARNAT) y por la APIMAN.
- En el caso de generarse un derrame mayor, el contratista o prestador de servicios, deberá informar al Centro de Emergencias Portuarias y al Depto. de Ecología de la APIMAN; procediendo de inmediato a la contención y saneamiento del área contaminada. Los daños y gastos que se generen serán cubiertos por la empresa responsable de la obra.
- Los desechos por el saneamiento del área contaminada deberá tratarse como residuo peligroso y dar cumplimiento a las disposiciones anteriores.

**j) Descripción de Residuos Sólidos Urbanos:** Son aquellos que NO POSEEN ninguna de las características Corrosivas, Reactividad, Explosividad, Toxicidad, Inflamabilidad ó que contengan Agentes Biológicos-Infeciosos que les confieran peligrosidad. Esto se refiere a la basura tales como: Chatarra, metales, latas, vidrio, madera, papel cartón, telas, plásticos, desechos orgánicos de jardinería y comida, entre otros.

Elaborado por  Ing. Adrian Mondragón Preciado Jefatura del Departamento de Seguridad	Revisado por  Lic. Omar Lepe Vasconcelos Gerencia de Operaciones	Autorizado por  Vicealmirante Jorge Busto Espino Dirección General	Revisión 08 13/06/15  12 de 13
---	---	---	---

**k) Descripción de Residuos Peligrosos:** Son aquellos QUE POSEEN alguna de las características de Corrosividad, Reactividad, Explosividad, Toxicidad, Inflamabilidad ó que contengan Agentes Biológicas-Infeciosos que les confieran peligrosidad, así como envases, recipientes, embalajes y suelos que hayan sido contaminados cuando se transfieran a otro sitio, de conformidad con lo que establece la ley y se refiera a: Acumuladores de vehículos, aceite usado, filtros usados, trapos impregnados de aceite ó pintura, líquidos combustibles e inflamables (Gasolina, diesel, asfalto, chapopote, intermedio-15, tiner, aguarrás, etc.) pinturas, sustancias químicas en general que se consideren peligrosas. A lo anterior se incluyen los envases con residuos de fumigantes y todos los listados en la norma oficial que corresponde.

**l) Aguas residuales provenientes de sanitarios:** Es la emisión de aguas residuales domesticas provenientes de los sanitarios portátiles. Los prestadores de servicios y/ó contratistas deberán retirar por sus propios medios ó subcontratando a prestadores de servicios autorizados que efectúan la recolección de dichas agua residuales. En caso de derrame, serán los responsables de la limpieza y retiro de los residuos. Los daños o gastos que se generen serán cubiertos por los mismos.

**Ejecución de obras:** Para la mejora de los aspectos ambientales en la construcción de obras que se realicen en el Recinto Portuario o en las instalaciones con responsabilidad para APIMAN, por cuenta de la Administración Portuaria o por un tercero se atenderá lo siguiente:

- a) Se prohíbe el vertido de sustancias peligrosas a cuerpos de agua o red de drenaje.
- b) La obra y sus límites físicos estarán señalizados.
- c) Los (as) transportistas cuidaran la limpieza de ruedas y bajos de vehículos y maquinaria antes de abandonar los límites de la obra.
- d) Los autotransportes que contengan material pulverulento o a granel, deberán cubrir con una lona la caja del mismo. En caso de derrame, los conductores serán los responsables de la limpieza.
- e) Se humectaran las vialidades y/o caminos de acceso por donde circulen los vehículos y maquinaria, en caso de emisión de polvo y afectaciones a terceros o a la calidad del aire.
- f) Se limpiaran las vialidades públicas ensuciadas por los vehículos de obra.
- g) Se prohíbe verter en sitios no autorizados cualquier tipo de residuo o material de construcción.
- h) Una vez concluida la obra, el(la) contratista retirará sus instalaciones y dejará los suelos descontaminados y limpios de residuos y de restos de materiales. Siendo revisado por Ecología e Ingeniería, quienes darán el Vo. Bo.

Elaborado por  Ing. Adrian Mondragón Preciado Jefatura del Departamento de Seguridad	Revisado por  Lic. Omar Lepe Vasconcelos Gerencia de Operaciones	Autorizado por  Vicealmirante Jorge Busto Espino Dirección General	Revisión 08 13/06/15  13 de 13
---	---	---	---

Administración Portuaria  
Integral de Manzanillo, S.A. De C.V.



COORDINACIÓN GENERAL DE  
PUERTOS Y MARINA MERCANTE



MANZANILLO

COORDINACIÓN GENERAL DE  
PUERTOS Y MARINA MERCANTE

*Catálogo de conceptos*

Licitante

Catálogo de Conceptos.						
No.	Descripción	Unidad	Cantidad	Precio Unitario con letra	P.U. con número	Importe
	<b>A) VIALIDADES INTERNAS SEÑALAMIENTO VERTICAL BAJO</b>					
1	SUMINISTRO Y COLOCACION SEÑALAMIENTO SR-6, 71cm POR LADO GALVANIZADA CAL. 16, ACABADO REFLEJANTE ALTA INTENSIDAD, LETRAS, RIBETES Y SIMBOLOS EN SCOTCH CAL. INCLUYE POSTE PTR GALVANIZADO POR INMERSION EN CALIENTE CAL. 14 DE 2"X2", TORNILLERIA, MATERIALES, MANO DE OBRA Y TODO LO NECESARIO PARA SU CORRECTA EJECUCION P.U.O.T.	PZA	19.00			
2	SUMINISTRO Y COLOCACION SEÑALAMIENTO CRUCE DE FFCC 20X90 cm, GALVANIZADA CAL. 16, ACABADO REFLEJANTE ALTA INTENSIDAD, LETRAS, RIBETES Y SIMBOLOS EN SCOTCH CAL. 16, TORNILLERIA, MATERIALES, MANO DE OBRA Y TODO LO NECESARIO PARA SU CORRECTA EJECUCION P.U.O.T.	PZA	16.00			
3	SUMINISTRO Y COLOCACION SEÑALAMIENTO SP 71X71 cm, GALVANIZADA CAL. 16, ACABADO REFLEJANTE ALTA INTENSIDAD, LETRAS, RIBETES Y SIMBOLOS EN SCOTCH CAL, COLOR NEGRO. INCLUYE POSTE PTR GALVANIZADO POR INMERSION EN CALIENTE CAL. 14 DE 2"X2", TORNILLERIA, MATERIALES, MANO DE OBRA Y TODO LO NECESARIO PARA SU CORRECTA EJECUCION P.U.O.T.	PZA	18.00			
4	SUMINISTRO Y COLOCACION SEÑALAMIENTO TABLERO ADICIONAL PARA SP DE 30X100 cm, GALVANIZADA CAL. 16, ACABADO REFLEJANTE ALTA INTENSIDAD, LETRAS, RIBETES Y SIMBOLOS EN SCOTCH CAL. INCLUYE : TORNILLERIA, MATERIALES, MANO DE OBRA Y TODO LO NECESARIO PARA SU CORRECTA EJECUCION P.U.O.T.	PZA	10.00			

Licitante

Catálogo de Conceptos.						
No.	Descripción	Unidad	Cantidad	Precio Unitario con letra	P.U. con número	Importe
5	SUMINISTRO Y COLOCACION SEÑALAMIENTO SR 71X71 cm, GALVANIZADA CAL. 16, ACABADO REFLEJANTE ALTA INTENSIDAD, LETRAS, RIBETES Y SIMBOLOS EN SCOTCH CAL, COLOR NEGRO Y COLOR ROJO. INCLUYE POSTE PTR GALVANIZADO POR INMERSION EN CALIENTE CAL. 14 DE 2"X2", TORNILLERIA, MATERIALES, MANO DE OBRA Y TODO LO NECESARIO PARA SU CORRECTA EJECUCION P.U.O.T.	PZA	50.00			
6	SUMINISTRO Y COLOCACION SEÑALAMIENTO TABLERO ADICIONAL PARA SR DE 30X71 cm, GALVANIZADA CAL. 16, ACABADO REFLEJANTE ALTA INTENSIDAD, LETRAS, RIBETES Y SIMBOLOS EN SCOTCH CAL. INCLUYE : TORNILLERIA, MATERIALES, MANO DE OBRA Y TODO LO NECESARIO PARA SU CORRECTA EJECUCION P.U.O.T.	PZA	40.00			
7	SUMINISTRO Y COLOCACION SEÑALAMIENTO SIS 71X71 cm, GALVANIZADA CAL. 16, ACABADO REFLEJANTE ALTA INTENSIDAD, LETRAS, RIBETES Y SIMBOLOS EN SCOTCH CAL. INCLUYE POSTE PTR GALVANIZADO POR INMERSION EN CALIENTE CAL. 14 DE 2"X2", TORNILLERIA, MATERIALES, MANO DE OBRA Y TODO LO NECESARIO PARA SU CORRECTA EJECUCION P.U.O.T.	PZA	4.00			
8	SUMINISTRO Y COLOCACION SEÑALAMIENTO SIS 71X71 cm (MODULO DE 4 SEÑALES), GALVANIZADA CAL. 16, ACABADO REFLEJANTE ALTA INTENSIDAD, LETRAS, RIBETES Y SIMBOLOS EN SCOTCH CAL. INCLUYE POSTE PTR GALVANIZADO POR INMERSION EN CALIENTE CAL. 14 DE 2"X2", TORNILLERIA, MATERIALES, MANO DE OBRA Y TODO LO NECESARIO PARA SU CORRECTA EJECUCION P.U.O.T.	PZA	3.00			



Licitante

Catálogo de Conceptos.						
No.	Descripción	Unidad	Cantidad	Precio Unitario con letra	P.U. con número	Importe
9	SUMINISTRO Y COLOCACION SEÑALAMIENTO SIR 40X178 cm, GALVANIZADA CAL. 16, ACABADO REFLEJANTE ALTA INTENSIDAD, LETRAS, RIBETES Y SIMBOLOS EN SCOTCH CAL, COLOR NEGRO. INCLUYE POSTES PTR GALVANIZADO POR INMERSION EN CALIENTE CAL. 14 DE 2"X2", TORNILLERIA, MATERIALES, MANO DE OBRA Y TODO LO NECESARIO PARA SU CORRECTA EJECUCION P.U.O.T.	PZA	7.00			
10	SUMINISTRO Y COLOCACION SEÑALAMIENTO SIR 56X178 cm, GALVANIZADA CAL. 16, ACABADO REFLEJANTE ALTA INTENSIDAD, LETRAS, RIBETES Y SIMBOLOS EN SCOTCH CAL, COLOR NEGRO. INCLUYE POSTES PTR GALVANIZADO POR INMERSION EN CALIENTE CAL. 14 DE 2"X2", TORNILLERIA, MATERIALES, MANO DE OBRA Y TODO LO NECESARIO PARA SU CORRECTA EJECUCION P.U.O.T.	PZA	14.00			
11	SUMINISTRO Y COLOCACION SEÑAL DE NOMENCLATURA DOBLE 20X90 cm, GALVANIZADA CAL. 16, ACABADO REFLEJANTE ALTA INTENSIDAD, LETRAS, RIBETES Y SIMBOLOS EN SCOTCH CAL, COLOR NEGRO. INCLUYE POSTES PTR GALVANIZADO POR INMERSION EN CALIENTE CAL. 14 DE 2"X2", TORNILLERIA, MATERIALES, MANO DE OBRA Y TODO LO NECESARIO PARA SU CORRECTA EJECUCION P.U.O.T.	PZA	6.00			

Licitante

Catálogo de Conceptos.						
No.	Descripción	Unidad	Cantidad	Precio Unitario con letra	P.U. con número	Importe
12	SUMINISTRO Y COLOCACION SEÑALAMIENTO SIR 56X300 cm, GALVANIZADA CAL. 16, ACABADO REFLEJANTE ALTA INTENSIDAD, LETRAS, RIBETES Y SIMBOLOS EN SCOTCH CAL. INCLUYE POSTE PTR GALVANIZADO POR INMERSION EN CALIENTE CAL. 14 DE 2"X2", TORNILLERIA, MATERIALES, MANO DE OBRA Y TODO LO NECESARIO PARA SU CORRECTA EJECUCION P.U.O.T.	PZA	2.00			
13	SUMINISTRO Y COLOCACION DE SEÑAL ELEVADA BANDERA SENCILLA SID 13 DE 1.22 x 3.66 cm, LAMINA GALVANIZADA CAL. 16 FONDO, LETRAS, RIBETE Y SIMBOLOS GRADO TIPO "A" ALTA INTENSIDAD BASTIDOR PTR 2X2" POSTE DOBLE MON-TEN GLAVANIZADO POR INMERSION EN CALIENTE, LA BASE PLACA DE 1" SOLDADURA ELECTRICA TIPO 70/18, UNION BRAZO POSTE 3/4". INCLUYE: BASE DE CONCRETO, JUEGO DE ANCLAS, MATERIALES, MANO DE OBRA Y TODO LO NECESARIO PARA SU CORRECTA EJECUCIÓN P.U.O.T.	PZA	15.00			
14	SUMINISTRO Y COLOCACION DE SEÑAL ELEVADA BANDERA SENCILLA SID 13 DE 1.52 x 3.66 cm, LAMINA GALVANIZADA CAL. 16 FONDO, LETRAS, RIBETE Y SIMBOLOS GRADO TIPO "A" ALTA INTENSIDAD BASTIDOR PTR 2X2" POSTE DOBLE MON-TEN GLAVANIZADO POR INMERSION EN CALIENTE, LA BASE PLACA DE 1" SOLDADURA ELECTRICA TIPO 70/18, UNION BRAZO POSTE 3/4". INCLUYE: BASE DE CONCRETO, JUEGO DE ANCLAS, MATERIALES, MANO DE OBRA Y TODO LO NECESARIO PARA SU CORRECTA EJECUCIÓN P.U.O.T.	PZA	3.00			

Licitante

Catálogo de Conceptos.						
No.	Descripción	Unidad	Cantidad	Precio Unitario con letra	P.U. con número	Importe
15	SUMINISTRO Y COLOCACION DE SEÑAL ELEVADA SID 15 CON CLARO DE 8.00 M, 2 TABLEROS DE 1.22 x 3.66 cm, LAMINA GALVANIZADA CAL. 16 FONDO, LETRAS, RIBETE Y SIMBOLOS GRADO TIPO "A" ALTA INTENSIDAD BASTIDOR PTR 2X2" POSTE DOBLE MON-TEN GLAVANIZADO POR INMERSION EN CALIENTE, LA BASE PLACA DE 1" SOLDADURA ELECTRICA TIPO 70/18, UNION BRAZO POSTE 3/4". INCLUYE: BASE DE CONCRETO, JUEGO DE ANCLAS, MATERIALES, MANO DE OBRA Y TODO LO NECESARIO PARA SU CORRECTA EJECUCION P.U.O.T.	PZA	3.00			
16	SUMINISTRO Y COLOCACION DE SEÑAL ELEVADA SID 15 CON CLARO DE 20M Y 5 TABLEROS DE 1.22 x 3.66 cm LAMINA GALVANIZADA CAL. 16 FONDO, LETRAS, RIBETE Y SIMBOLOS GRADO TIPO "A" ALTA INTENSIDAD BASTIDOR PTR 2X2" POSTE DOBLE MON-TEN GALVANIZADO POR INMERSION EN CALIENTE, LA BASE PLACA DE 1" SOLDADURA ELECTRICA TIPO 70/18, UNION BRAZO POSTE 3/4" ., INCLUYE: BASE DE CONCRETO, JUEGO DE ANCLAS, MATERIALES, MANO DE OBRA Y TODO LO NECESARIO PARA SU CORRECTA EJECUCIÓN P.U.O.T.	PZA	1.00			
17	SUMINISTRO Y COLOCACION DE TABLERO SEÑALAMIENTO ADUANAL 76X366 cm, GALVANIZADA CAL. 16, ACABADO REFLEJANTE GRADO DIAMANTE , LETRAS, RIBETES Y SIMBOLOS EN SCOTCHCAL, CON PROTECCION ANTIGRAFITTI. INCLUYE: INSTALACION EN ESTRUCTURA EXISTENTE, TORNILLERIA, MATERIALES, MANO DE OBRA Y TODO LO NECESARIO PARA SU CORRECTA EJECUCION P.U.O.T.	PZA	1.00			

Licitante

Catálogo de Conceptos.						
No.	Descripción	Unidad	Cantidad	Precio Unitario con letra	P.U. con número	Importe
18	SUMINISTRO Y COLOCACION DE TABLERO SEÑALAMIENTO ADUANAL 122X488 cm, GALVANIZADA CAL. 16, ACABADO REFLEJANTE GRADO DIAMANTE , LETRAS, RIBETES Y SIMBOLOS EN SCOTCHCAL, CON PROTECCION ANTIGRAFITTI. INCLUYE: INSTALACION EN ESTRUCTURA EXISTENTE, TORNILLERIA, MATERIALES, MANO DE OBRA Y TODO LO NECESARIO PARA SU CORRECTA EJECUCION P.U.O.T.	PZA	2.00			
19	SUMINISTRO Y COLOCACION DE TABLERO SEÑALAMIENTO ADUANAL 122X366 cm, GALVANIZADA CAL. 16, ACABADO REFLEJANTE GRADO DIAMANTE , LETRAS, RIBETES Y SIMBOLOS EN SCOTCHCAL, CON PROTECCION ANTIGRAFITTI. INCLUYE: INSTALACION EN ESTRUCTURA EXISTENTE, TORNILLERIA, MATERIALES, MANO DE OBRA Y TODO LO NECESARIO PARA SU CORRECTA EJECUCION P.U.O.T.	PZA	1.00			
20	SUMINISTRO Y COLOCACION DE TABLERO SEÑALAMIENTO ADUANAL 122X305 cm, GALVANIZADA CAL. 16, ACABADO REFLEJANTE GRADO DIAMANTE , LETRAS, RIBETES Y SIMBOLOS EN SCOTCHCAL, CON PROTECCION ANTIGRAFITTI. INCLUYE: INSTALACION EN ESTRUCTURA EXISTENTE, TORNILLERIA, MATERIALES, MANO DE OBRA Y TODO LO NECESARIO PARA SU CORRECTA EJECUCION P.U.O.T.	PZA	1.00			
21	SUMINISTRO Y COLOCACION DE TABLERO SEÑALAMIENTO ADUANAL 71x71 cm, GALVANIZADA CAL. 16, ACABADO REFLEJANTE GRADO DIAMANTE , LETRAS, RIBETES Y SIMBOLOS EN SCOTCHCAL, CON PROTECCION ANTIGRAFITTI. INCLUYE: INSTALACION EN ESTRUCTURA EXISTENTE, TORNILLERIA, MATERIALES, MANO DE OBRA Y TODO LO NECESARIO PARA SU CORRECTA EJECUCION P.U.O.T.	PZA	1.00			

Licitante

Catalogo de Conceptos.						
No.	Descripción	Unidad	Cantidad	Precio Unitario con letra	P.U. con número	Importe
	<b>B) SEÑALAMIENTO HORIZONTAL</b>					
22	SUMINISTRO Y APLICACIÓN DE PINTURA TRAFICO BASE AGUA DE ALTO RENDIMIENTO COLOR AMARILLO PARA SEÑALAMIENTO DE TRAFICO, DE 15 cm EN RAYA CONTINUA PERIMETRAL (CAMELLON), COLOR BLANCO EN RAYA DISCONTINUA CENTRAL Y RAYA CONTINUA DE ACOTAMIENTO, MARCAS EN PAVIMENTO INCLUYE MICROESFERA DE VIDRIO.	ML	29,800.00			
23	SUMINISTRO Y APLICACIÓN DE PINTURA TRAFICO BASE AGUA DE ALTO RENDIMIENTO COLOR AMARILLO PARA SEÑALAMIENTO DE TRAFICO, DE 15 cm EN RAYA CONTINUA PERIMETRAL (CAMELLON), COLOR BLANCO EN RAYA DISCONTINUA CENTRAL Y RAYA CONTINUA DE ACOTAMIENTO, MARCAS EN PAVIMENTO INCLUYE MICROESFERA DE VIDRIO.	ML	29,800.00			
24	SUMINISTRO Y APLICACIÓN DE PINTURA TRAFICO BASE AGUA DE ALTO RENDIMIENTO COLOR AMARILLO EN GUARNICIÓN DE 20X15 cm.	ML	24,500.00			
25	SUMINISTRO Y APLICACIÓN DE PINTURA TRAFICO BASE AGUA DE ALTO RENDIMIENTO COLOR BLANCO EN LOGOTIPOS CRUCE DE FERROCARRIL, INCLUYE MICROESFERA DE VIDRIO.	PZA.	24.00			
26	SUMINISTRO Y APLICACIÓN DE PINTURA TRAFICO BASE AGUA DE ALTO RENDIMIENTO COLOR BLANCO EN FLECHAS DIRECCIONALES DE CIRCULACIÓN SENCILLAS O DOBLES, INCLUYE MICROESFERA DE VIDRIO.	PZA.	185.00			
27	SUMINISTRO Y APLICACIÓN DE PINTURA TRAFICO BASE AGUA DE ALTO RENDIMIENTO COLOR AMARILLO EN BIFURCACIONES INCLUYE CEBREADO INTERNO, MICROESFERA DE VIDRIO.	PZA.	15.00			

Licitante

Catalogo de Conceptos.						
No.	Descripción	Unidad	Cantidad	Precio Unitario con letra	P.U. con número	Importe
28	SUMINISTRO Y APLICACIÓN DE PINTURA TRAFICO BASE AGUA DE ALTO RENDIMIENTO COLOR AMARILLO CON ESPACIO COLOR BLANCO INTERCALADO EN ZONAS PEATONALES DE 0.40 X 3.00 DE ANCHO INCLUYE TRAZO, MICROESFERA DE VIDRIO.	ML	270.00			
29	SUMINISTRO Y APLICACIÓN DE PINTURA TRAFICO BASE AGUA DE ALTO RENDIMIENTO COLOR AZUL Y BLANCO EN RAMPAS PARA PERSONAS CON CAPACIDADES ESPECIALES, INCLUYE TRAZO, LOGOTIPO SR-35, CON MEDIDAS DE 1.00X1.00M INCLUYE MICROESFERA DE VIDRIO.	PZA.	12.00			
30	SUMINISTRO Y APLICACIÓN DE PINTURA TRAFICO BASE AGUA DE ALTO RENDIMIENTO COLOR AZUL Y BLANCO EN CAJON PARA PERSONAS CON CAPACIDADES ESPECIALES, INCLUYE: LOGOTIPO, TRAZO, MICROESFERA DE VIDRIO.	PZA.	4.00			
31	SUMINISTRO Y APLICACIÓN DE PINTURA "SET FAST" COLOR ROJO EN RAYA DE 15 CM EN LINEA PARALELA AL PARAMENTO DE ATRAQUE DE 2.0 m DE SEPARACION Y EN RAYA PEATONAL MUELLES.	ML	6,900.00			
32	SUMINISTRO Y APLICACIÓN DE PINTURA TRAFICO BASE AGUA DE ALTO RENDIMIENTO COLOR NEGRO Y BLANCO PARA IDENTIFICACION DE MUELLES INTERNOS CON NÚMEROS SOBRE PARÁMENTO DE ATRAQUE, INCLUYE: MICROESFERA DE VIDRIO.	PZA.	15.00			
33	SUMINISTRO Y APLICACIÓN DE PINTURA TRAFICO BASE AGUA DE ALTO RENDIMIENTO COLOR BLANCO Y AMARILLO EN LEYENDAS EN EL PAVIMENTO (ALTO-VELOCIDAD MAXIMA), INCLUYE MICROESFERA DE VIDRIO.	PZA.	27.00			

Licitante

Catálogo de Conceptos.						
No.	Descripción	Unidad	Cantidad	Precio Unitario con letra	P.U. con número	Importe
34	SUMINISTRO Y APLICACIÓN DE PINTURA "SET FAST" COLOR NEGRO Y BLANCO EN RAYA DE 40CM. INTERCALADOS A CADA 40 CM, CON ANGULO DE 45° EN CEBREADO CRUCE FFCC.	M2	870.00			
IMPORTE DE LA PROPUESTA:						\$0.00
I.V.A.:						
AL DE LA PROPUESTA:						

Nombre del Licitante

Nombre y firma del Representante Legal del Licitante